

**ФЕДЕРАЛЬНАЯ СЛУЖБА  
ГОСУДАРСТВЕННОЙ СТАТИСТИКИ**

Управление Федеральной службы государственной статистики по Северо-Кавказскому  
Федеральному округу (Северо-Кавказстат)

---

**Статистический ежегодник**

**Республика Ингушетия**

**Статистический сборник**

г.Магас  
2020

**УДК 311 (470.630)**  
**ББК 65.9 (2Рос-4Ста) - 05**  
**С 78**

**Редакционная коллегия:**

**Н.В. Скоркина - Председатель редакционной коллегии**

**И.М. Экажев, У.А. Гумуков, М.М. Бекова, Р.Р. Куштова, М.Ю. Гадаборшева,  
Л.Б. Гадаборшева, А.И. Нальгиев.**

**«Статистический ежегодник». Республика Ингушетия. 2020: стат. сб./ С78  
Северо-Кавказстат.- Ингушетия, 2020.- 189с.**

**ISBN 978-5-6044343-7-6**

В сборнике представлены статистические данные о социально-экономическом положении Республики Ингушетия за 2019г.г. в сравнении с предыдущими годами.

В сборник включены показатели, характеризующие развитие экономики республики в целом, а также ее отдельных секторов. Информация о деятельности организаций представлена по видам экономической деятельности.

Данные рассчитаны в соответствии с принципами современной методологии.

Для органов власти и управленческого персонала, финансово-экономических служб предприятий и организаций, научных, предпринимательских и банковских кругов, профессорско-преподавательского состава, аспирантов и студентов экономических факультетов ВУЗов, других заинтересованных пользователей.

**УДК311 (470.630)**  
**ББК65.9(2Рос-4Ста)-05**

**ISBN 978-5-6044343-7-6**

Управление Федеральной  
службы государственной  
статистики по Северо-  
Кавказскому Федеральному  
округу, 2020

E-mail: [post@stavstat.ru](mailto:post@stavstat.ru)  
[Http://www.stavstat.ru](http://www.stavstat.ru)

**В сборнике приняты условные обозначения:**

- - явление отсутствует
- ... - данные не имеются или не публикуются в целях обеспечения конфиденциальности первичных статистических данных, полученных от организаций, в соответствии с Федеральным законом от 29.11.07 №282-ФЗ « Об официальном статистическом учете и системе государственной статистики РФ (п.5, ст.4, пункт 1 статья 9)»
- 0,0 - величина явления меньше единицы измерения
- x - показатель не рассчитывается



## ПРЕДИСЛОВИЕ

Настоящий сборник является наиболее полным изданием Управления Федеральной службы государственной статистики по Северо-Кавказскому Федеральному округу (Северо-Кавказстат), отражающим основные процессы, происходившие в социальной и экономической жизни республики в 2019г. в сравнении с рядом предшествующих лет.

Статистический сборник подготовлен Обособленным Подразделением Северо - Кавказстата г. Магас на основе данных, полученных органами государственной статистики республики от предприятий, организаций, населения путем сбора статистической отчетности, выборочных обследований, единовременных учетов, переписей и других форм статистического наблюдения.

В ежегоднике широко представлена информация о населении, его занятости и доходах. Публикуются данные о проблемах социальной сферы, инфляционных процессах, развитии новых форм хозяйственной деятельности.

Помещена информация о финансовом состоянии, инвестициях. Имеется общая характеристика предприятий и организаций, информация о малом предпринимательстве и приватизации. Значительное место в сборнике отведено показателям, которые характеризуют положение в отдельных отраслях экономики – промышленности, сельском хозяйстве, транспорте, отраслях обслуживающих население. В разделах о строительстве, инвестициях приводятся данные о капитал образующих инвестициях, вводе в действие производственных мощностей, объектов жилищно-гражданского назначения.

Один из разделов сборника посвящен внешнеэкономической деятельности и содержит информацию о внешней торговле республики.

По отдельным показателям данные за 2018 год и предыдущие года уточнены по сравнению с ранее опубликованными.

Сборник подготовлен на основе информации, являющейся собственностью Обособленного Подразделения Северо - Кавказстата г. Магас. Переиздание и тиражирование статистических данных без согласия Северо-Кавказстата запрещается.

# СОДЕРЖАНИЕ

	Стр.
<b>Предисловие</b> .....	<b>3</b>
1. Основные социально-экономические характеристики республики .....	12
1.1. Основные социально-экономические показатели республики .....	13
1.2. Индексы основных социально-экономических показателей.....	16
<b>2. Государственное устройство республики</b>	
2.1. Численность работников занятых в органах государственной власти, других государственных органах и органах местного самоуправления .....	17
2.2. Распределение государственных служащих по ветвям власти (диаграмма) ...	18
2.3. Административно-территориальное деление .....	18
<b>3. Население</b> .....	<b>19</b>
3.1. Численность населения республики.....	20
3.2. Численность населения республики по населенным пунктам .....	20
3.3. Распределение населения по возрастным группам.....	22
3.4. Соотношение численности мужчин и женщин по возрастным группам .....	23
3.5. Ожидаемая продолжительность жизни при рождении.....	23
3.6. Возрастно-половая структура населения на 1 января 2020 г. (диаграмма) ....	24
3.7. Рождаемость, смертность, естественный прирост (убыль) населения, брачность и разводимость .....	25
3.8. Естественное движение населения (график).....	26
3.9. Смертность населения по основным классам и причинам.....	27
3.10. Младенческая смертность по основным классам причин .....	28
3.11. Число прибывших в республику .....	29
3.12. Число выбывших из республики .....	30
3.13. Миграционный прирост населения республики .....	31
<b>4. Рынок труда</b> .....	<b>32</b>
4.1. Численность экономически активного населения .....	33
4.2. Трудовые ресурсы .....	34
4.3. Численность занятого населения в отраслях экономики.....	34
4.4. Распределение численности занятого населения по возрасту и уровню образования .....	35
4.5. Среднегодовая численность в промышленности .....	36
4.6. Среднегодовая численность работников по крупным и средним предприятиям .....	36
4.7. Численность безработных.....	37
4.8. Распределение безработных по возрасту и уровню образования .....	38
4.9. Состав безработных, зарегистрированных в органах государственной службы занятости.....	39
4.10. Трудоустройство граждан органами государственной службы занятости ....	40
4.11. Движение численности работников по отраслям экономики республики ....	42

# СОДЕРЖАНИЕ

---

	Стр.
<b>5. Уровень жизни населения .....</b>	<b>44</b>
5.1. Основные социально-экономические индикаторы уровня жизни населения .....	45
5.2. Состав и использование денежных доходов населения .....	47
5.3. Структура денежных доходов и расходов населения .....	47
5.4. Среднемесячная начисленная заработная плата работников предприятий и организаций по отраслям экономики .....	48
5.5. Распределение населения по величине среднедушевых денежных доходов.....	49
5.6. Распределение общего объема денежных доходов населения .....	50
5.7. Покупательная способность среднедушевых денежных доходов населения	51
5.8. Основные показатели пенсионного обеспечения .....	52
5.9. Баланс денежных доходов и расходов населения.....	53
5.10. Потребление продуктов питания в домашних хозяйствах .....	54
<b>Жилищные условия населения .....</b>	<b>55</b>
5.11. Жилищный фонд.....	55
5.12. Благоустройство жилищного фонда .....	56
5.13. Благоустройство населенных пунктов .....	57
5.14. Развитие инфраструктуры в сельской местности .....	57
5.15. Приватизация жилищного фонда .....	57
<b>6. Образование .....</b>	<b>58</b>
6.1. Основные показатели образования .....	59
<b>7. Здравоохранение .....</b>	<b>60</b>
7.1. Обеспеченность населения медицинским обслуживанием.....	60
7.2. Заболеваемость населения по основным группам болезней .....	61
<b>8. Культура, туризм и отдых.....</b>	<b>62</b>
8.1. Основные показатели культуры .....	62
8.2. Санатории, учреждения отдыха и туризма .....	63
<b>9. Правонарушения .....</b>	<b>64</b>
9.1. Число зарегистрированных преступлений.....	64
<b>10. Охрана окружающей среды .....</b>	<b>65</b>
10.1. Основные показатели, характеризующие воздействие хозяйственной деятельности на окружающую среду и природные ресурсы.....	65
10.2. Проведение основных работ в лесном хозяйстве .....	65
<b>11. Демография предприятий и организаций.....</b>	<b>66</b>
11.1. Распределение предприятий и организаций по видам экономической деятельности .....	67
11.2. Распределение организаций по формам собственности .....	69

---

# СОДЕРЖАНИЕ

	Стр.
<b>Малое предпринимательство .....</b>	<b>70</b>
11.3. Число малых предприятий и организаций по видам экономической деятельности в 2019 г.....	70
11.4. Среднесписочная численность работников на малых предприятиях по видам экономической деятельности.....	71
11.5. Оборот малых предприятий по видам экономической деятельности.....	72
11.6. Крестьянские (фермерские) хозяйства .....	73
<b>Приватизация.....</b>	<b>73</b>
11.18. Приватизация жилищного фонда .....	73
<b>12. Система национальных счетов и основных фондов.....</b>	<b>74</b>
12.1. Валовой региональный продукт .....	75
12.2. Основные фонды по отраслям экономики на 1 января 2020 года .....	75
12.3. Основные фонды по балансовой стоимости .....	76
<b>13. Промышленность .....</b>	<b>78</b>
13.1. Общеэкономические показатели промышленности .....	79
13.2. Индексы производства по отдельным видам экономической деятельности .....	80
13.3. Структура объема отгруженной продукции (работ и услуг) по видам экономической деятельности .....	81
13.4. Структура отгруженной продукции по видам экономической деятельности по формам собственности .....	83
13.5. Структура видов экономической деятельности по формам собственности (диаграмма) .....	88
13.6. Структура отгрузки по видам экономической деятельности (диаграмма).....	88
13.7. Производство основных видов промышленной продукции .....	89
13.8. Сведения о производстве и распределении электроэнергии .....	90
13.9. Структура затрат на производство продукции по видам экономической деятельности .....	91
13.10. Распределение количества организаций и территориально-обособленных подразделений по чистым видам экономической деятельности и разрезе форм собственности .....	92
13.11. Производство основных видов промышленной продукции .....	89
13.12. Сведения о производстве и распределении электроэнергии .....	90
13.13. Структура затрат на производство продукции по видам экономической деятельности .....	91
13.14. Распределение количества организаций и территориально-обособленных подразделений по чистым видам экономической деятельности и разрезе форм собственности .....	92
<b>14. Сельское хозяйство .....</b>	<b>93</b>
14.1. Общая земельная площадь и сельскохозяйственные угодья в распределении по землепользователям .....	96
14.2. Продукция сельского хозяйства по категориям хозяйств .....	97
14.3. Индексы физического объема продукции сельского хозяйства по категориям хозяйств .....	98

# СОДЕРЖАНИЕ

	Стр.
14.4. Структура валовой продукции сельского хозяйства по категориям хозяйств (диаграмма).....	99
14.5. Структура валовой продукции сельского хозяйства по отраслям производства (диаграмма).....	99
14.6. Структура производства основных видов сельскохозяйственной продукции по категориям хозяйств.....	100
14.7. Основные показатели деятельности сельскохозяйственных предприятий. ....	101
14.8. Реализация основных видов продукции сельскохозяйственными предприятиями .....	103
14.9. Рентабельность (убыточность) продукции, реализованной сельскохозяйственными предприятиями .....	103
14.10. Производство основных видов сельскохозяйственной продукции в хозяйствах населения .....	104
<b>Материально-техническая база сельского хозяйства.....</b>	<b>105</b>
14.11. Парк основных видов техники в сельскохозяйственных предприятиях.....	105
14.12. Обеспеченность сельскохозяйственных предприятий тракторами и комбайнами .....	106
14.13. Внесение минеральных удобрений под посевы в сельскохозяйственных предприятиях .....	107
14.14. Посевные площади сельскохозяйственных культур в хозяйствах всех категорий .....	108
14.15. Структура посевных площадей сельскохозяйственных культур по категориям хозяйств .....	109
14.16. Валовой сбор сельскохозяйственных культур в хозяйствах всех категорий .....	111
14.17. Структура производства основных продуктов растениеводства по категориям хозяйств (диаграмма) .....	112
14.18. Урожайность сельскохозяйственных культур в хозяйствах всех категорий .....	113
14.19. Структура производства зерна по видам культур в хозяйствах всех категорий (диаграмма).....	114
14.20. Валовой сбор зерна по категориям хозяйств .....	115
14.21. Площадь плодово-ягодных и виноградных насаждений в хозяйствах всех категорий .....	116
14.22. Валовой сбор и урожайность плодов и ягод, винограда во всех категориях хозяйств .....	116
14.23. Площадь плодово-ягодных и виноградных насаждений и валовой сбор плодов, ягод, винограда по категориям хозяйств .....	117
<b>Животноводство .....</b>	<b>119</b>
14.24. поголовье скота в хозяйствах всех категорий .....	119
14.25. Численность скота в хозяйствах всех категорий (график) .....	120
14.26. Численность основных видов скота и птицы в хозяйствах всех категорий (график) .....	120
14.27. Структура поголовья скота по категориям хозяйств .....	121
14.28. Структура численности скота по категориям хозяйств (диаграмма) .....	122



# СОДЕРЖАНИЕ

	Стр.
14.29.Поголовье птицы по категориям хозяйств .....	123
14.30.Поголовье птицы всех видов и возрастных групп в сельскохозяйственных предприятиях.....	123
14.31.Производство основных видов продукции животноводства по категориям хозяйств .....	124
14.32.Структура производства основных продуктов животноводства по категориям хозяйств (диаграмма) .....	126
14.33.Производство основных видов продукции животноводства в хозяйствах всех категорий .....	127
14.34.Продуктивность скота и птицы .....	128
14.35.Реализация основных видов продукции животноводства в сельскохозяйственных предприятиях .....	128
<b>Продовольственные ресурсы и их использование.....</b>	<b>129</b>
14.36.Производство и использование зерна .....	129
14.37.Ресурсы и использование картофеля и овощей .....	129
14.38.Ресурсы и использование продукции животноводства .....	130
<b>15. Строительство.....</b>	<b>131</b>
15.1. Число строительных организаций .....	131
15.2. Объем подрядных работ, выполненный строительными организациями .	132
15.3. Удельный вес объема работ, выполненных по договорам строительного подряда организациями различных форм собственности, в общем объеме работ (диаграмма) .....	132
15.4. Индексы физического объема подрядных работ, выполненных строительными организациями по формам собственности .....	133
15.5. Среднемесячная начисленная заработная плата одного работающего в строительных организациях .....	133
15.6. Структура затрат на производство подрядных работ по элементам в строительных организациях .....	133
15.7. Ввод в действие отдельных производственных мощностей за счет строительства новых, расширения и реконструкции действующих предприятий .....	134
15.8. Основные показатели строительства в сельском хозяйстве.....	134
15.9. Ввод в действие жилых домов .....	135
15.10. Ввод в действие жилых домов по формам собственности .....	136
15.11. Число построенных квартир и их средний размер .....	136
15.12. Ввод в действие объектов социально-культурного назначения .....	137
<b>16. Транспорт .....</b>	<b>138</b>
<b>Грузовые перевозки .....</b>	<b>139</b>
16.1. Основные показатели грузовых перевозок .....	139
16.2. Основные показатели пассажирских перевозок .....	140
<b>Материально-техническая база транспорта.....</b>	<b>141</b>
16.3. Протяженность путей сообщения.....	141
16.4. Плотность путей сообщения .....	142
16.5. Наличие подвижного состава .....	142

# СОДЕРЖАНИЕ

	Стр.
<b>Аварийность на транспорте.....</b>	<b>143</b>
16.6. Число пострадавших в происшествиях с подвижным составом .....	143
<b>17.Связь .....</b>	<b>144</b>
17.1. Основные показатели работы связи общего пользования.....	144
17.2.Основные показатели развития городской и сельской телефонной связи общего пользования .....	146
17.3. Основные показатели развития почтовой связи .....	147
<b>18. Торговля .....</b>	<b>148</b>
<b>Розничная торговля .....</b>	<b>149</b>
18.1. Формирование оборота розничной торговли по предприятиям различных форм собственности .....	149
18.2. Формирование оборота общественного питания по предприятиям различных форм собственности .....	149
18.3. Оборот розничной торговли по всем каналам реализации .....	150
18.4. Макроструктура оборота розничной торговли (диаграмма) .....	150
18.5. Индексы физического объема продажи потребительских товаров .....	151
18.6. Структура издержек обращения организаций розничной торговли и общественного питания .....	152
18.7. Товарная структура оборота розничной торговли.....	153
18.8. Продажа отдельных товаров по всем каналам реализации за 2019 г.....	154
<b>Оптовая торговля .....</b>	<b>155</b>
18.9. Продажа на рынке товаров (продукции) .....	155
<b>19. Услуги .....</b>	<b>156</b>
19.1. Объем платных услуг населению по видам экономической деятельности	156
19.2. Структура объема платных услуг населению .....	157
19.3. Индексы физического объема платных услуг населению по отраслям экономики.....	157
19.4. Объем платных услуг на душу населения.....	158
19.5. Объем бытовых услуг населению .....	158
19.6. Структура объема бытовых услуг населению.....	159
19.7. Объем бытовых услуг на душу населения .....	160
<b>20. Наука и инновации .....</b>	<b>161</b>
20.1. Организации, выполняющие исследования и разработки.....	162
<b>21.Финансы .....</b>	<b>163</b>
<b>Государственные финансы.....</b>	<b>165</b>
21.1. Объем и структура налоговых поступлений.....	165
<b>Финансовая деятельность предприятий и организаций .....</b>	<b>165</b>
21.2. Число прибыльных предприятий и организаций и сумма прибыли по основным отраслям экономики .....	165
21.3. Число убыточных предприятий и организаций и сумма убытка по основным отраслям экономики.....	166
21.4. Удельный вес прибыли предприятий и организаций основных отраслей экономики в общем объеме прибыли (диаграмма).....	166
21.5. Состояние взаиморасчетов на предприятиях и организациях основных отраслей экономики .....	167

# СОДЕРЖАНИЕ

	Стр.
<b>22. Инвестиции .....</b>	<b>168</b>
22.1. Инвестиции в основной капитал по видам экономической деятельности...	169
22.2. Структура инвестиций в основной капитал по полному кругу организаций с учетом параметров неформальной деятельности .....	170
22.3. Структура инвестиций в основной капитал по полному кругу организаций с учетом параметров неформальной деятельности .....	170
22.4. Структура инвестиций в основной капитал по формам собственности.....	171
22.5. Структура инвестиций в основной капитал по источникам финансирования .....	171
<b>23. Цены.....</b>	<b>172</b>
23.1. Индексы цен по секторам экономики республики .....	174
23.2. Индексы цен в отраслях экономики (график).....	174
23.3. Индексы потребительских цен (тарифов) на товары и платные услуги населению .....	175
23.4. Индексы цен на отдельные группы продовольственных товаров .....	176
23.5. Индексы цен на отдельные группы непродовольственных товаров .....	177
23.6. Темпы роста цен на отдельные продовольственные товары (диаграмма)...	178
23.7. Темпы роста цен на отдельные непродовольственные товары (диаграмма).....	178
23.8. Индексы цен и тарифов на основные группы платных услуг населению ...	179
23.9. Средние потребительские цены на отдельные виды прод. товаров.....	179
23.10. Соотношения цен на основные виды продовольственных товаров с ценой на говядину.....	180
23.11. Средние потребительские цены на отдельные виды непрод. товаров .....	181
23.12. Средние цены и тарифы на отдельные виды платных услуг населению ...	182
23.13. Стоимость набора из 25 основных продуктов питания .....	183
23.14. Уровень и динамика цен на рынке жилья .....	183
<b>Уровень и динамика цен в отраслях производства.....</b>	<b>184</b>
23.15. Индексы цен производителей по отдельным видам экономической деятельности .....	184
23.16. Индексы цен производителей по отдельным видам экономической деятельности .....	184
23.17. Средние цены производителей на отдельные виды промышленной продукции.....	185
23.18. Средние цены реализации продукции сельскохозяйственными предприятиями и организациями.....	185
23.19. Индексы цен в капитальном строительстве .....	186
<b>24. Внешнеэкономическая деятельность .....</b>	<b>187</b>
24.1. Основные показатели внешней торговли.....	188
24.2. Внешняя торговля республики (диаграмма).....	188

# 1. ОСНОВНЫЕ СОЦИАЛЬНО-ЭКОНОМИЧЕСКИЕ ХАРАКТЕРИСТИКИ РЕСПУБЛИКИ

---

## **Республика Ингушетия**

образована 4 июня 1992 года.

Республика расположена на Северных склонах предгорья Большого Кавказа. Входит в состав Северо-Кавказского экономического района Российской Федерации (Северо-Кавказский Федеральный округ).

**Территория** – 3,1 тыс. кв. км

**Столица** республики г.Магас  
Расстояние от Магаса до Москвы  
- 1942 км

## **Соседние регионы**

Республика граничит с Чеченской Республикой, Республикой Северная Осетия-Алания

## **Число административно-территориальных единиц**

районов – 4  
городов – 5  
в том числе республиканского подчинения - 4  
сельских администраций – 36  
муниципальных округов – 4

## **Города республики**

с численностью населения (на 1.01.2020г.), тыс. чел.

г.Магас – 12.2

г.Назрань– 122.3

г.Карабулак – 42.7

г.Малгобек – 38.6

г. Сунжа–66.3

## **Численность населения**

(на 1.01.2020г.)

- 507.1 тыс.чел.

на территории республики проживает (по переписи 2010г.) более 60 национальностей. Основная часть населения – ингуши.

## **Плотность населения**

162.36 чел. на 1 м<sup>2</sup>

## **Средний возраст**

**населения** – 31.97 лет

## **Наибольшая протяженность:**

с севера на юг – 144 км

с запада на восток – 72 км

## **Средняя температура, °С**

Январь - минус 5

Июль - плюс 21

**1.1. ОСНОВНЫЕ СОЦИАЛЬНО-ЭКОНОМИЧЕСКИЕ ПОКАЗАТЕЛИ  
РЕСПУБЛИКИ ИНГУШЕТИЯ**

	<b>2015</b>	<b>2016</b>	<b>2017</b>	<b>2018</b>	<b>2019</b>
Численность постоянного населения, тыс. человек	472,7	480,5	488,0	497,4	507,1
в том числе в возрасте моложе трудоспособного-всего	141,6	141,1	141,5	141,7	142,0
мужчины	68,0	68,2	68,9	69,5	70,1
женщины	73,6	72,9	72,6	72,2	71,9
трудоспособном - всего	277,6	281,9	284,9	289,5	294,1
мужчины	128,7	131,0	132,5	134,6	136,9
женщины	148,9	150,9	152,4	154,8	157,2
старше трудоспособного – всего	53,6	57,5	61,6	66,2	70,9
мужчины	17,3	18,6	20,1	22,0	24,0
женщины	36,3	38,9	41,5	44,2	46,9
Естественный прирост, убыль (-) населения:					
тыс. человек	7,1	6,2	6,3	6,4	6,7
на 1000 населения	15,0	13,0	13,1	12,9	13,9
Среднегодовая численность занятых в экономике, тыс. человек	79,0	162,3	179,4	181,1	187,9
Общая численность безработных (на конец года), тыс. человек	68,1	69,8	67,6	66,4	68,2
в том числе официально зарегистрированных	30,0	24,5	21,6	21,9	22,8
Денежные доходы населения, млн. рублей	82519	85795	87926	95566,3	99797
Денежные расходы населения, млн. рублей	39590,5	47892,1	49791	59068,9	58084
Среднемесячные денежные доходы на душу населения, рублей	14683,2	15000,4	15130,8	16163,1	16559,2

	2015	2016	2017	2018	2019
Среднемесячная начисленная заработная плата работающих в экономике, рублей	21480,6	22488,4	22084,8	25052	27409,7
Средний размер назначенных пенсий, рублей	10158	10293	11123	12005	12687
Валовой региональный продукт:					
всего, млн. рублей	50091,0	50882,9	55614,3	55457,1	-
на душу населения, рублей	106955,7	106756,6	114844,1	112553,4	-
Основные фонды в экономике по балансовой стоимости (на конец года), млн. рублей	88438,0	101859,0	119375	138700	174926
Объем отгруженной промышленной продукции (в фактических действующих ценах), млн. рублей	6081,4	7640,1	5159,1	5200,1	5439,6
Продукция сельского хозяйства, млн. рублей	6885,1	8518,3	9031,3	10392,2	10771,2
в том числе:					
продукция растениеводства	2300,1	2942,1	1952,7	2768,3	3187,0
продукция животноводства	4585,0	5576,3	7078,7	7624,0	7584,2
Ввод в действие основных фондов, млн. рублей	16292	12863	15390	19038	13900
Ввод в действие общей площади жилых домов, тыс. кв. м.	262,3	271,6	309,3	235,7	280,1
Грузооборот автомобильного транспорта отраслей экономики, млн. т. км.	104,8	71,2	57,4	74,9	20,5
Пассажиروоборот автобусов общего пользования, млн. пас.км.	146,3	137,6	101,8	55,0	37,0
Оборот розничной торговли, млн. рублей	21823,6	21908,3	22500,8	25141,9	25966,2
Платные услуги населению, млн. рублей	9938,0	9991,3	11363,5	11604,6	11074,0

**ОСНОВНЫЕ СОЦИАЛЬНО-ЭКОНОМИЧЕСКИЕ ХАРАКТЕРИСТИКИ РЕСПУБЛИКИ**

	2015	2016	2017	2018	2019
Прибыль (-убытки) в экономике, млн. рублей	-1112,0	407,1	1581,3	-3288,5	-252,2
Инвестиции в основной капитал, млн. рублей	19759,0	19970,0	21197,7	22358,9	24158,3
Внешнеторговый оборот , всего млн. долларов США	11,6	19,0	12,7	16,6	10,5
в том числе:					
экспорт	0,3	1,2	3,6	0,7	4,2
импорт	11,3	17,8	9,1	15,9	6,3
Индекс потребительских цен (декабрь к декабрю предыдущего года), в %	117,54	102,60	104,03	101,92	103,35
Индекс цен производителей на промышленную продукцию (декабрь к декабрю предыдущего года), в %	100,29	106,95	114,42	106,58	100,11
Индекс цен в капитальном строительстве (к предыдущему году), в %	105,87	102,41	99,98	113,19	105,78
в том числе на СМР	103,94	101,10	100,42	115,83	105,83
Индекс тарифов на грузовые перевозки (к предыдущему году), в %	-	-	-	-	-

**1.2. ИНДЕКСЫ ОСНОВНЫХ СОЦИАЛЬНО-ЭКОНОМИЧЕСКИХ ПОКАЗАТЕЛЕЙ**

(в сопоставимых ценах, в % к предыдущему году)

	<b>2015</b>	<b>2016</b>	<b>2017</b>	<b>2018</b>	<b>2019</b>
Численность постоянного населения	101,9	101,7	101,6	101,9	101,9
Среднегодовая численность занятых в экономике	102,1	204,4	110,5	100,9	104,0
Общая численность безработных	107,8	102,5	88,0	98,2	103,0
Реальные денежные доходы населения	104,6	98,4	99,7	101,0	101,7
Реальные среднемесячные денежные доходы на душу населения	102,4	102,0	100,9	102,3	102,8
Реальная среднемесячная начисленная заработная плата	104,2	105,0	99,7	107,2	104,1
Объем производства промышленной продукции	100,4	101,8	110,8	111,0	101,6
Объем производства продукции сельского хозяйства	104,1	112,8	87,6	111,5	101,3
продукции растениеводства	96,7	120,5	64,1	125,9	85,9
продукции животноводства	108,5	109,1	100,0	107,5	106,6
Ввод в действие общей площади жилых домов	101,1	103,5	113,9	76,2	118,8
Грузооборот автомобильного транспорта общего пользования	-	-	-	-	27,4
Пассажирооборот автобусов общего пользования	100,9	93,3	79,7	54,0	67,3
Оборот розничной торговли	93,1	95,2	99,8	107,7	100,1
Платные услуги населению	102,9	96,8	110,6	100,1	93,7
Инвестиции в основной капитал	114,5	100,6	106,1	88,9	102,2



## 2. ГОСУДАРСТВЕННОЕ УСТРОЙСТВО РЕСПУБЛИКИ

### 2.1. ЧИСЛЕННОСТЬ РАБОТНИКОВ ОРГАНОВ ГОСУДАРСТВЕННОЙ ВЛАСТИ И МЕСТНОГО САМОУПРАВЛЕНИЯ за 2020 год (человек)

	Всего	в том числе	
		федеральные государственные органы	государственные органы РИ
<b>Человек</b>			
<b>Всего в органах государственной власти и управления</b>	7208	5397	1811
в том числе в органах: законодательной власти	113	15	98
органы исполнительной власти	6251	4808	1443
судебной власти и прокуратуры	755	574	181
других государственных органов	89	-	89
<b>Органы местного самоуправления и избирательной комиссии МО</b>	849	-	-
<b>В процентах к итогу</b>			
<b>Всего в органах государственной власти и управления</b>	100	100	100
в том числе в органах: законодательной власти	1,6	0,2	7,3
органы исполнительной власти	86,7	89,6	80,9
судебной власти и прокуратуры	10,5	10,2	9,4
других государственных органов	1,2	-	2,4
<b>Органы местного самоуправления и избирательной комиссии МО</b>	-	-	-

**2.2. РАСПРЕДЕЛЕНИЕ ГОСУДАРСТВЕННЫХ СЛУЖАЩИХ  
ПО ВЕТВЯМ ВЛАСТИ**  
(за 2020г.; в процентах к итогу)

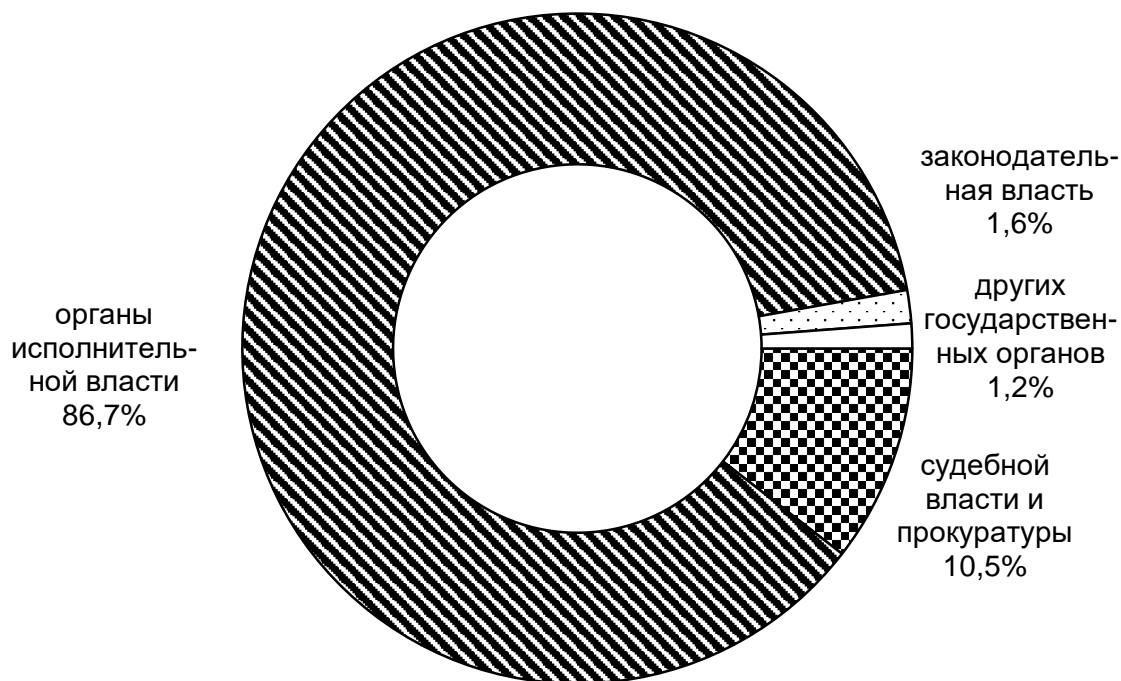

**2.3. АДМИНИСТРАТИВНО-ТЕРРИТОРИАЛЬНОЕ ДЕЛЕНИЕ РЕСПУБЛИКИ**  
(на начало года)

Годы	Районы	Города		Городские районы и округа	Поселки городского типа	Сельские администрации
		всего	в т.ч. республиканского подчинения			
2015	4	4	4	4	-	37
2016	4	4	4	4	-	37
2017	4	4	4	4	1	36
2018	4	4	4	4	1	36
2019	4	5	5	4	-	36
2020	4	5	5	4	-	36

## 3. НАСЕЛЕНИЕ

---

В разделе приведены данные о численности, национальном, возрастно-половом составе населения, естественном движении, а также о миграционных процессах.

Первоисточником получения сведений о населении являются переписи населения. Текущая оценка численности населения на 1 января рассчитывается на основании итогов последней переписи населения, к которым ежегодно прибавляются числа родившихся и прибывших на данную территорию и из которых вычитаются числа умерших и выбывших с данной территории. Текущие оценки численности населения за прошедшие годы уточняются на основании итогов очередной переписи.

**К наличному населению** относятся лица, находившиеся на момент переписи на данной территории, включая временно проживающих. **К постоянному населению** относятся лица, постоянно проживающие на данной территории, включая временно отсутствующих на момент переписи.

**Ожидаемая продолжительность жизни** при рождении – число лет, которое в среднем предстояло бы прожить человеку из поколения родившихся при условии, что на протяжении всей жизни этого поколения повозрастная смертность остается на уровне того года, для которого вычислен показатель. Ожидаемая продолжительность жизни является наиболее адекватной обобщающей характеристикой смертности.

**Сведения о рождениях, смертях, браках и разводах** получают на основании ежегодной статистической разработки данных, содержащихся в актовых записях соответственно о рождении и смерти, заключении и расторжении брака, составляемых органами записи актов гражданского состояния. В число родившихся детей включены только родившиеся живыми.

**Общие коэффициенты рождаемости и смертности** – отношение, соответственно, числа родившихся (живыми) и числа умерших в течение календарного года к среднегодовой численности наличного населения. Исчисляются в промилле.

**Коэффициент естественного прироста** – разность общих коэффициентов рождаемости и смертности. Исчисляется в промилле.

**Общие коэффициенты брачности и разводимости** – отношение числа зарегистрированных в течение календарного года браков и разводов к среднегодовой численности наличного населения. Как и общие коэффициенты рождаемости и смертности, они исчисляются в промилле.

Данные о **миграции** населения получены в результате разработки документов статистического учета прибытий и убытий, которые заполняются органами внутренних дел при регистрации населения по месту жительства.

Сведения о **вынужденных переселенцах** приведены по данным миграционной службы республики в отношении лиц, официально получивших этот статус.

---

### НАСЕЛЕНИЕ

---

#### 3.1. ЧИСЛЕННОСТЬ НАСЕЛЕНИЯ РЕСПУБЛИКИ

(на начало года)

Годы	Все население, тыс. человек	в том числе		в общей численности населения, %	
		городское	сельское	городское	сельское
2015	463,9	189,0	274,9	40,7	59,3
2016	472,8	195,2	277,5	41,3	58,7
2017	480,5	200,8	279,6	41,8	58,2
2018	488,0	270,0	218,0	55,3	44,7
2019	497,4	275,9	221,5	55,5	44,5
2020	507,1	282,1	224,9	55,6	44,4

**3.2. ЧИСЛЕННОСТЬ НАСЕЛЕНИЯ РЕСПУБЛИКИ  
ПО НАСЕЛЕННЫМ ПУНКТАМ**  
(население на начало года; человек)

	2016	2017	2018	2019	2020
1	2	3	4	5	6
<b>город Магас</b>	<b>6880</b>	<b>7818</b>	<b>8771</b>	<b>10333</b>	<b>12169</b>
<b>город Назрань</b>	<b>113288</b>	<b>116020</b>	<b>117936</b>	<b>119842</b>	<b>122261</b>
Альтиевский муниципальный округ	7965	8086	8207	8338	8457
Гамурзиевский муниципальный округ	11396	11707	11952	12175	12413
Насыр-Кортский муниципальный округ	22743	23316	23873	24404	24884
Центральный муниципальный округ	71184	72911	73904	74925	76507
<b>город Малгобек</b>	<b>36114</b>	<b>36870</b>	<b>37442</b>	<b>38200</b>	<b>38649</b>
<b>город Карабулак</b>	<b>38973</b>	<b>39614</b>	<b>10308</b>	<b>41469</b>	<b>42724</b>
<b>Малгобекский район</b>	<b>54553</b>	<b>55408</b>	<b>56324</b>	<b>57340</b>	<b>58485</b>
село Аки-Юрт	1422	1457	1480	1522	1563
село Сагопши	11487	11675	11918	12158	12442
село Зязиков-Юрт	4936	5043	5147	5296	5409
село НовыйРедант	4248	4305	4415	4472	4549
село Инарки	6611	6717	6803	6911	7057
село Вежарий-Юрт	952	958	981	1007	1012
станция Вознесенская	1502	1425	1371	1349	1360
село Южное	1189	1217	1262	1301	1326
село СредниеАчалуки	3402	3466	3542	3637	3719
село НижниеАчалуки	5206	5294	5362	5431	5524
село ВерхниеАчалуки	8229	8337	8399	8457	8590

\* данные муниципальные округа переведены в сельские поселения Назрановского района

**НАСЕЛЕНИЕ**

Продолжение таблицы

	2016	2017	2018	2019	2020
1	2	3	4	5	6

село Пседах	5369	5514	5644	5799	5934
<b>Назрановский район</b>	<b>97234</b>	<b>98102</b>	<b>99430</b>	<b>101112</b>	<b>102657</b>
село Кантышево	17347	17489	17734	17989	18261
село Сурхахи	11893	11970	12291	12512	12734
село Гази-Юрт	1891	1899	1917	1953	1995
село Али-Юрт	6182	6369	6393	6517	6633
село Экажево	17734	17958	18253	18651	19036
село Яндаре	8680	8786	8849	9088	9206
село Далаково	6965	6992	7018	7158	7267
село Гайрбек-Юрт	240	246	250	258	258
село Плиево	15249	15300	15440	15616	15818
село Барсуки	11153	11193	11285	11370	11449
<b>г.Сунжа</b>	-	-	65492	66047	66344
<b>Сунженский район</b>	<b>122851</b>	<b>123725</b>	<b>59353</b>	<b>59997</b>	<b>60595</b>
станция Орджоникидзевская	64493	65006	-	-	-
село Алкун	1130	1142	1169	1180	1187
село Галашки	7153	7174	7290	7365	7448
село Аршты	1413	1424	1444	1462	1477
село Алхасты	4416	4445	4486	4552	4599
село Чемульга	1086	1101	1107	1120	1125
село Мужичи	2169	2207	2231	2247	2280
станция Нестероваская	22938	23071	23308	23492	23672
станция Троицкая	17418	17506	17656	17884	18092
село Даттых	271	274	276	285	284
село Берд-Юрт	364	375	392	410	431
<b>Джейрахский район</b>	<b>2883</b>	<b>2917</b>	<b>2981</b>	<b>3053</b>	<b>3177</b>
село Гули	231	232	241	256	278
село Ольгети	334	327	342	347	357
село Джейрах	1781	1801	1836	1874	1944
село Ляжги	275	284	293	296	320
село Арамхи	157	159	159	162	167
село Бейни	89	98	84	102	95
село Лейми	3	3	3	3	3
село Пялинг	2	2	2	2	2
село Эгикхал	3	3	3	3	3
село Таргим	5	6	6	6	6
село Шоани	2	2	2	2	2

---

## НАСЕЛЕНИЕ

---

### 3.3. РАСПРЕДЕЛЕНИЕ НАСЕЛЕНИЯ ПО ВОЗРАСТНЫМ ГРУППАМ (на начало года)

	Человек			В процентах			На 1000 мужчин данного возраста приходится женщин		
	2018	2019	2020	2018	2019	2020	2018	2019	2020
<b>Все население</b>	488043	497393	507061	100	100	100	1203	1233	1195
в том числе									
в возрасте, лет:									
0-4	42993	41679	40252	8,8	8,4	7,9	924	928	933
5-9	48600	48145	48623	10,0	9,7	9,6	1059	1024	981
10-14	41884	43741	45036	8,6	8,8	8,9	1168	1147	1129
15-19	38312	38745	38773	7,8	7,8	7,6	1235	1239	1267
20-24	36621	37179	37772	7,5	7,5	7,4	1295	1275	1243
25-29	46604	45282	43789	9,5	9,1	8,6	1197	1185	1187
30-34	42151	43805	45906	8,6	8,8	9,0	1326	1311	1289
35-39	34454	36550	38389	7,0	7,3	7,6	1275	1298	1307
40-44	27476	27971	29225	5,6	5,6	5,8	1241	1229	1239
45-49	29488	29710	29274	6,0	6,0	5,8	1272	1281	1251
50-54	25815	26238	27161	5,3	5,3	5,4	1287	1294	1294
55-59	26227	27022	27243	5,3	5,4	5,4	1188	1235	1280
60-64	17695	19541	21299	3,6	3,9	4,2	1184	1165	1166
65-69	11181	12332	13535	2,3	2,5	2,7	1463	1230	1208
70 и старше	18542	19453	20784	3,8	3,9	4,1	1606	1601	1593
Из общей численности населения в возрасте:									
моложе									
трудоспособного	141504	141652	142055	29,0	28,5	28,0	1054	1066	1025
трудоспособном	284879	289484	294091	58,4	58,2	58,0	1151	1181	1149
старше									
трудоспособного	61660	66257	70915	12,6	13,3	14,0	2057	2089	1957

---

## НАСЕЛЕНИЕ

### 3.4. СООТНОШЕНИЕ ЧИСЛЕННОСТИ МУЖЧИН И ЖЕНЩИН ПО ВОЗРАСТНЫМ ГРУППАМ (население, на начало года)

Возраст, лет	На 1000 мужчин данного возраста приходится женщин					
	2015	2016	2017	2018	2019	2020
0-4	982	941	915	924	928	933
5-9	1133	1127	1103	1059	1024	981
10-14	1204	1202	1190	1168	1147	1129
15-17	1164	1167	1183	1204	1202	1082
15,19	1207	1226	1229	1235	1239	1267
20-24	1277	1291	1289	1295	1275	1243
25-29	1295	1227	1215	1197	1185	1187
20-29	1286	1256	1247	1239	1224	1212
30-34	1296	1316	1326	1326	1311	1289
15-34	1269	1263	1262	1260	1250	1246
35-39	1240	1254	1253	1275	1298	1307
20-39	1280	1270	1268	1269	1263	1254
40-44	1248	1238	1253	1241	1229	1239
45-49	1280	1305	1277	1272	1281	1251
50-54	1252	1275	1294	1287	1294	1294
55-59	1148	1130	1145	1188	1235	1280
60-64	1162	1208	1206	1184	1165	1166
60 лет и старше	1373	1371	1366	1351	1329	1319
65 лет и старше	1513	1475	1471	1463	1443	1425
70 лет и старше	1594	1606	1603	1606	1601	1593
80 лет и старше	1277	1327	1428	1441	1521	1565
<b>Все населения</b>	1215	1210	1206	1203	1233	1195
моложе трудоспособного	1097	1083	1067	1054	1066	1025
трудоспособном	1169	1157	1153	1151	1181	1149
старше трудоспособного	2081	2104	2090	2057	2089	1957

### 3.5. ОЖИДАЕМАЯ ПРОДОЛЖИТЕЛЬНОСТЬ ЖИЗНИ ПРИ РОЖДЕНИИ (число лет)

Годы	Все население			Городское			Сельское		
	оба пола	муж- чины	женщи- ны	оба пола	муж- чины	женщи- ны	оба пола	муж- чины	женщи- ны
2015	80,05	76,51	83,02	79,85	75,36	83,61	80,12	77,49	82,44
2016	80,82	77,35	83,62	81,04	77,10	84,40	80,61	77,41	83,18
2017	81,59	78,58	84,06	81,65	78,05	84,73	81,51	79,07	83,55
2018	82,41	79,22	85,41	83,69	80,57	86,07	81,27	77,73	84,43
2019	83,40	80,00	86,27	83,40	79,65	86,59	83,39	80,37	85,45

## НАСЕЛЕНИЕ

### 3.6. ВОЗРАСТНО-ПОЛОВАЯ СТРУКТУРА НАСЕЛЕНИЯ НА 1 ЯНВАРЯ 2020.

Возраст, лет

человек

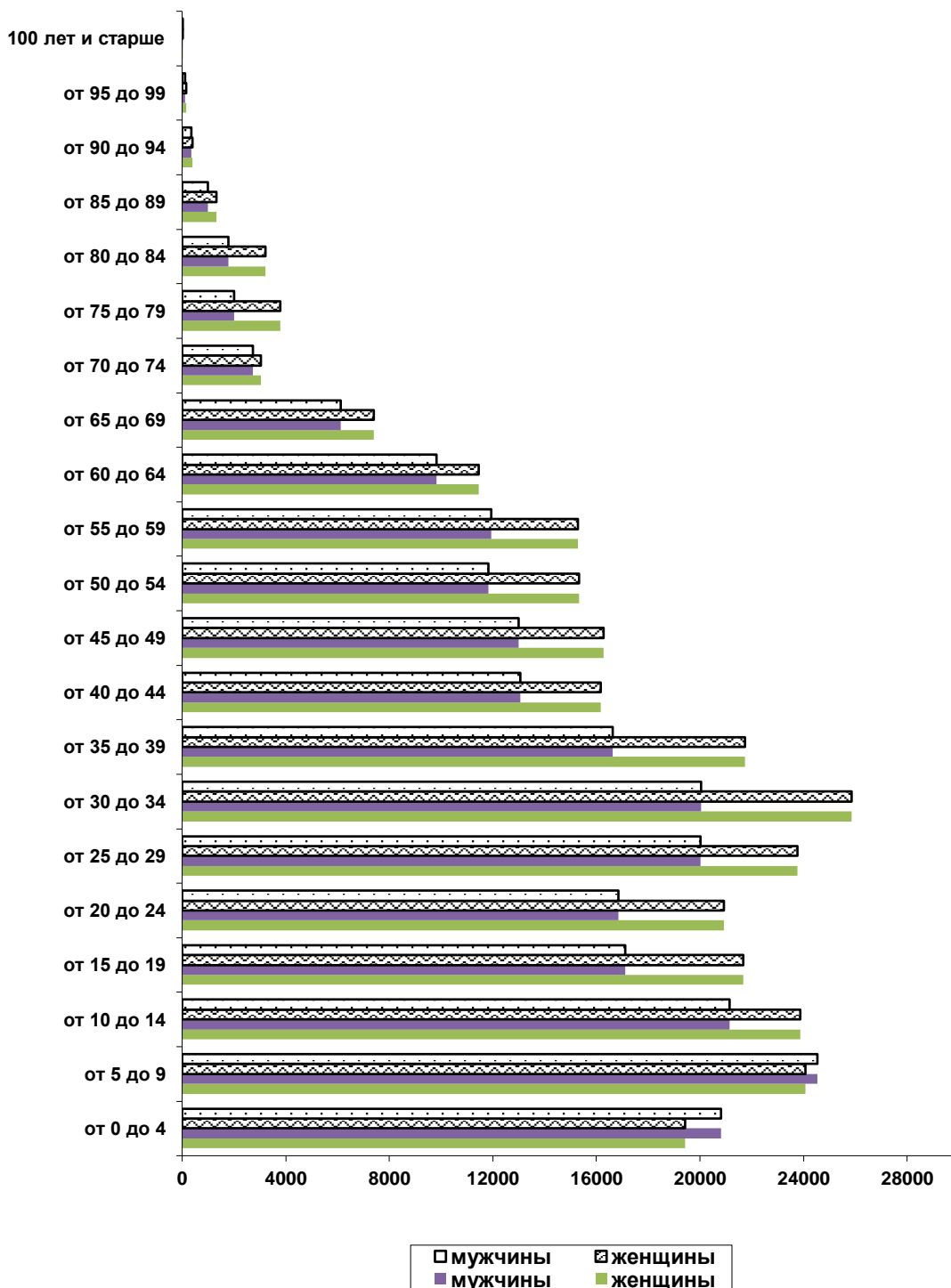

**НАСЕЛЕНИЕ**

**3.7. РОЖДАЕМОСТЬ, СМЕРТНОСТЬ, ЕСТЕСТВЕННЫЙ ПРИРОСТ (УБЫЛЬ) НАСЕЛЕНИЯ, БРАЧНОСТЬ И РАЗВОДИМОСТЬ**

	2015	2016	2017	2018	2019
--	------	------	------	------	------

Человек  
Все население



Родившихся	8647	7750	7890	8048	8252
Умерших	1557	1555	1554	1548	1529
Естественный прирост, убыль (-) населения	7090	6195	6336	6500	6723
Браков	1975	1809	1986	1889	1944
Разводов	389	426	386	399	395

**Городское население**

Родившихся	3320	2944	3679	3890	4118
Умерших	657	635	763	779	859
Естественный прирост, убыль (-) населения	2664	2309	2916	3111	3259
Браков	913	833	1189	977	988
Разводов	196	221	248	287	237

**Сельское население**

Родившихся	5327	4806	4211	4158	4134
Умерших	900	920	791	769	670
Естественный прирост, убыль (-) населения	4426	3886	3420	3389	3464
Браков	1062	976	797	912	956
Разводов	193	205	138	112	158

---

**НАСЕЛЕНИЕ**

	<b>2015</b>	<b>2016</b>	<b>2017</b>	<b>2018</b>	<b>2019</b>
--	-------------	-------------	-------------	-------------	-------------

**На 1000 населения**

**Все население**

Родившихся	18,5	16,3	16,3	16,3	16,4
Умерших	3,3	3,3	3,2	3,1	3,0
Естественный прирост, убыль (-) населения	15,2	13,0	13,1	13,2	13,4
Браков	4,2	3,8	4,1	3,8	3,9
Разводов	0,8	0,9	0,8	0,8	0,8

#### Городское население

Родившихся	17,3	14,9	13,7	14,3	14,6
Умерших	3,4	3,2	2,9	2,9	3,0
Естественный прирост, убыль (-) населения	13,9	11,7	10,8	11,4	11,7
Браков	4,8	4,2	4,4	3,6	3,5
Разводов	1,0	1,1	0,9	1,1	0,8

#### Сельское население

Родившихся	19,3	17,2	19,4	18,9	18,4
Умерших	3,3	3,3	3,7	3,5	3,0
Естественный прирост, убыль (-) населения	16,0	13,9	15,7	15,4	15,5
Браков	3,8	3,5	3,7	4,2	4,2
Разводов	0,7	0,7	0,6	0,5	0,7

### 3.8. ЕСТЕСТВЕННОЕ ДВИЖЕНИЕ НАСЕЛЕНИЯ

Человек

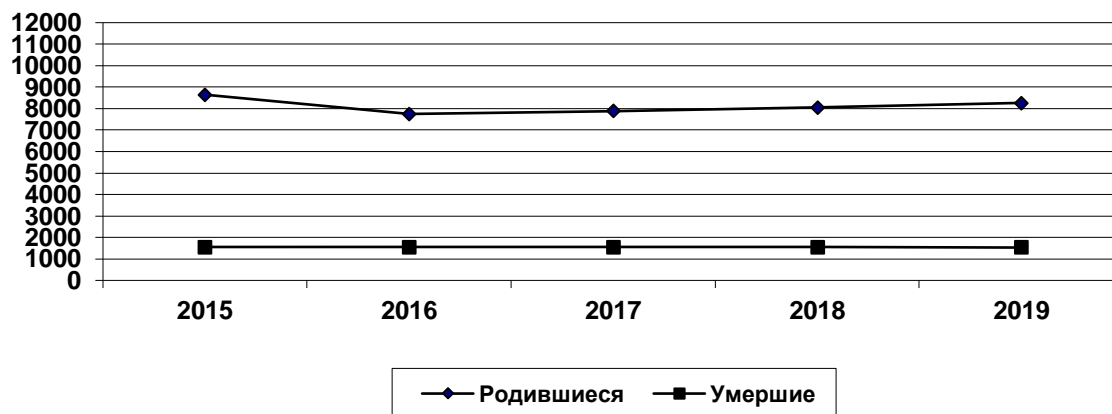

### НАСЕЛЕНИЕ

### 3.9. СМЕРТНОСТЬ НАСЕЛЕНИЯ ПО ОСНОВНЫМ КЛАССАМ И ПРИЧИНАМ

	2015	2016	2017	2018	2019
--	------	------	------	------	------

Человек

<b>Всего умерших от всех причин</b>	<b>1557</b>	<b>1555</b>	<b>1554</b>	<b>1548</b>	<b>1529</b>
в том числе:					
от болезней системы кровообра- щения	726	707	702	696	659
от новообразований	265	254	251	251	256
от несчастных случаев, отравлений и травм	103	110	98	108	91
из них:					
от транспортных травм (всех видов)	49	47	43	46	49
от случайных отравлений алкоголем	-	1	1	-	1
от случайных утоплений	2	2	3	5	4
от самоубийств	4	1	4	1	1
от убийств	22	21	20	13	14
от болезней органов дыхания	30	25	12	21	18
от болезней органов пищеварения	23	23	21	22	22
от инфекционных и паразитарных болезней	38	32	31	27	22
Прочие болезни	372	404	429	423	392

**На 100000 населения**

<b>Всего умерших от всех причин</b>	<b>332,4</b>	<b>326,3</b>	<b>320,9</b>	<b>314,2</b>	<b>304,4</b>
в том числе:					
от болезней системы кровообра- щения	155,0	148,3	145,0	141,2	131,2
от новообразований	56,5	53,3	51,8	50,9	51,0
от несчастных случаев, отравлений и травм	22,0	23,1	20,2	21,9	18,1
из них:					
от транспортных травм (всех видов)	10,4	9,9	8,9	9,3	9,8
от случайных отравлений алкоголем	-	0,2	0,2	-	0,2
от случайных утоплений	0,4	0,4	0,6	1,0	0,8
от самоубийств	0,8	0,2	0,8	0,2	0,2
от убийств	4,7	4,4	4,1	2,6	2,8
от болезней органов дыхания	6,4	5,3	4,5	4,3	3,6
от болезней органов пищеварения	4,9	4,8	4,3	4,5	4,4
от инфекционных и паразитарных болезней	8,1	6,7	6,4	5,5	4,4
Прочие болезни	79,4	84,8	88,6	85,8	78,0

**НАСЕЛЕНИЕ**

**3.10. МЛАДЕНЧЕСКАЯ СМЕРТНОСТЬ  
ПО ОСНОВНЫМ КЛАССАМ ПРИЧИН**

	<b>2015</b>	<b>2016</b>	<b>2017</b>	<b>2018</b>	<b>2019</b>
--	-------------	-------------	-------------	-------------	-------------

Человек

<b>Всего умерших в возрасте до 1 года</b>	<b>99</b>	<b>86</b>	<b>58</b>	<b>49</b>	<b>49</b>
в том числе от:					
состояний, возникающих в перинатальном периоде	68	51	36	22	23
врожденных аномалий	16	7	10	11	12
болезней органов дыхания	1	1	-	-	-
несчастных случаев, отравлений и травм	-	-	-	-	-
инфекционных и паразитарных болезней	2	5	2	4	1
Прочие болезни	12	22	10	12	13

**На 10000 родившихся**

<b>Всего умерших в возрасте до 1 года</b>	<b>114,5</b>	<b>111,0</b>	<b>73,5</b>	<b>61,9</b>	<b>59,4</b>
в том числе от:					
состояний, возникающих в перинатальном периоде	78,6	65,8	45,6	27,8	27,9
врожденных аномалий	18,5	9,0	12,7	13,9	14,5
болезней органов дыхания	1,1	1,3	-	-	-
несчастных случаев, отравлений и травм	-	-	-	-	-
инфекционных и паразитарных болезней	2,3	6,4	2,5	5,0	0,8
Прочие болезни	13,8	28,4	12,7	12,6	15,7

---

**НАСЕЛЕНИЕ**

---

**3.11. ЧИСЛО ПРИБЫВШИХ В РЕСПУБЛИКУ**

	<b>2015</b>	<b>2016</b>	<b>2017</b>	<b>2018</b>	<b>2019</b>
--	-------------	-------------	-------------	-------------	-------------

<b>Миграция – всего</b>	10065	7570	7270	9773	9054
из нее:					
<b>в пределах России</b>	9823	7390	7265	9764	8581
в том числе:					
внутри региональная	4724	2721	2669	3536	3308
межрегиональная	5099	4669	4596	6228	5273
<b>международная миграция</b>	242	180	5	9	473
в том числе:					
<b>- с государствами-участниками СНГ и странами Балтии</b>	168	120	5	8	366
в том числе по странам:					
Белоруссия	4	-	-	0	-
Казахстан	82	30	3	8	159
Молдавия	3	3	-	0	1
Украина	10	13	1	0	25
Государства Закавказья:					
Азербайджан	23	30	1	0	74
Армения	-	3	-	0	0
Государства Средней Азии:					
Киргизия	2	-	-	0	4
Таджикистан	28	28	-	0	52
Туркмения	-	-	-	0	2
Узбекистан	16	13	-	0	49
Государства Балтии:					
Латвия	-	-	-	0	-
Литва	-	-	-	0	-
Эстония	-	-	-	0	-
<b>- со странами вне СНГ и Балтии</b>	74	60	-	1	107
<b>Внешняя для республики миграция</b>	5341	4849	4601	6237	5746

---

## НАСЕЛЕНИЕ

---

### 3.12. ЧИСЛО ВЫБЫВШИХ ИЗ РЕСПУБЛИКИ

	2015	2016	2017	2018	2019
--	------	------	------	------	------

<b>Миграция – всего</b>	8272	6067	6037	6923	6109
из нее:					
<b>в пределах России</b>	8113	5981	5903	6781	6015
в том числе:					
внутри региональная	4724	2721	2669	3536	3308
межрегиональная	3389	3260	3234	3245	2707
<b>международная миграция</b>	159	86	134	142	94
в том числе:					
<b>- с государствами-участниками СНГ и странами Балтии</b>	134	69	115	91	50
в том числе по странам:					
Белоруссия	2	1	2	-	1
Казахстан	108	53	67	39	21
Молдавия	2	-	2	1	-
Украина	4	-	4	6	0
Государства Закавказья:					
Азербайджан	8	3	16	11	11
Армения	1	1	7	0	1
Государства Средней Азии:					
Киргизия	4	1	3	1	0
Таджикистан	1	5	8	23	8
Туркмения	-	-	-	0	-
Узбекистан	4	5	6	10	8
Государства Балтии:					
Латвия	-	-	-	0	-
Литва	-	-	-	0	-
Эстония	-	-	-	0	-
<b>- со странами вне СНГ и Балтии</b>	25	17	19	51	44
<b>Внешняя для республики миграция</b>	3548	3346	3368	3387	5746

---

## НАСЕЛЕНИЕ

---

### 3.13. МИГРАЦИОННЫЙ ПРИРОСТ НАСЕЛЕНИЯ РЕСПУБЛИКИ

(человек)

	<b>2015</b>	<b>2016</b>	<b>2017</b>	<b>2018</b>	<b>2019</b>
--	-------------	-------------	-------------	-------------	-------------

<b>Миграция – всего</b>	1793	1503	1233	2850	2945
из нее:					
<b>в пределах России</b>	1710	1409	1362	2983	2566
в том числе:					
внутри региональная	-	-	-	0	0
межрегиональная	1710	1409	1362	2983	2566
<b>международная миграция</b>	83	94	-129	-133	379
в том числе:					
<b>- с государствами-участниками СНГ и странами Балтии</b>	34	51	-110	-83	316
в том числе по странам:					
Белоруссия	2	-1	-2	0	-1
Казахстан	-26	-23	-64	-31	138
Молдавия	1	3	-2	-1	1
Украина	6	13	-8	-6	25
Государства Закавказья:					
Азербайджан	15	27	-15	-11	63
Армения	-1	2	-7	0	-1
Государства Средней Азии:					
Киргизия	-2	-1	-3	-1	4
Таджикистан	27	23	-8	-23	44
Туркмения	-	-	-	0	2
Узбекистан	12	8	-6	-10	41
Государства Балтии:					
Латвия	-	-	-	0	-
Литва	-	-	-	0	-
Эстония	-	-	-	0	-
<b>- со странами вне СНГ и Балтии</b>	49	43	-19	-50	63
<b>Внешняя для республики миграция</b>	1793	1503	1233	2850	2945

---

## 4. РЫНОК ТРУДА

---

**Экономически активное население (рабочая сила)** – это часть населения, обеспечивающая предложения рабочей силы для

производства товаров и услуг. Численность экономически активного населения включает занятых в экономике и безработных.

**К занятым в экономике** относятся лица, которые в рассматриваемый период выполняли работу по найму за вознаграждение, а также приносящую доход работу не по найму самостоятельно или с одним или несколькими партнерами как с привлечением, так и без привлечения наемных работников. В число занятых включаются лица, которые выполняли работу без оплаты на семейном предприятии, а также лица, которые временно отсутствовали на работе из-за болезни, ухода за больными, ежегодного отпуска или выходных дней, обучения, учебного отпуска, отпуска без сохранения или с частичным сохранением заработной платы по инициативе администрации, забастовки, других подобных причин.

**К безработным, зарегистрированным в органах государственной службы занятости,** относятся лица, не имеющие работы, ищущие работу и в установленном порядке получившие официальный статус безработного в органах государственной службы занятости.

Данные об **общей численности безработных и их составе** получены по материалам обследований населения по проблемам занятости, проводимых государственными статистическими органами республики начиная с 1995г. Данные о численности зарегистрированных безработных разрабатываются органами государственной службы занятости.

**Уровень безработицы** определяется как удельный вес численности безработных в численности экономически активного населения.

---

## РЫНОК ТРУДА

---

### 4.1. ЧИСЛЕННОСТЬ ЭКОНОМИЧЕСКИ АКТИВНОГО НАСЕЛЕНИЯ (на конец года)

	2015	2016	2017	2018	2019
--	------	------	------	------	------



**Тысяч человек**

<b>Экономически активное население - всего</b>	<b>223,1</b>	<b>231,0</b>	<b>256,0</b>	<b>249,0</b>	<b>258,6</b>
мужчины	110,5	113,3	121,0	118,0	123,2
женщины	112,6	117,7	135,0	131,0	135,4
из них заняты в экономике – всего	155,0	161,2	188,0	182,6	190,4
мужчины	83,5	85,6	93,0	90,6	95,3
женщины	71,5	75,6	95,0	92,0	95,1
безработные – всего	68,1	69,8	68,0	66,3	68,2
мужчины	27,0	27,7	28,0	27,3	28,0
женщины	41,1	42,1	40,0	39,0	40,2
Безработные, имеющие официальный статус в службе занятости - всего	30,0	24,5	21,6	21,9	22,8
мужчины	14,0	11,3	9,9	10,1	10,5
женщины	16,0	13,2	11,7	11,8	12,3

**В % от экономически активного населения**

<b>Экономически активное население - всего</b>	<b>100,0</b>	<b>100,0</b>	<b>100,0</b>	<b>100,0</b>	<b>100,0</b>
мужчины	49,5	49,0	47,3	47,4	47,6
женщины	50,5	51,0	52,7	52,6	52,4
из них заняты в экономике – всего	69,5	69,8	73,4	73,3	73,6
мужчины	37,5	37,1	36,3	36,4	36,8
женщины	32,0	32,7	37,1	36,9	36,8
безработные – всего	30,5	30,2	26,6	26,6	26,4
мужчины	12,1	12,0	11,0	11,0	10,8
женщины	18,4	18,2	15,6	15,6	15,5
Безработные, имеющие официальный статус в службе занятости - всего	13,5	10,6	8,4	8,8	8,8
мужчины	6,3	4,9	3,9	4,1	4,1
женщины	7,2	5,7	4,5	4,7	4,7

**РЫНОК ТРУДА**

**4.2. ТРУДОВЫЕ РЕСУРСЫ**  
(на конец года; тысяч человек)

	<b>2015</b>	<b>2016</b>	<b>2017</b>	<b>2018</b>	<b>2019</b>
--	-------------	-------------	-------------	-------------	-------------

<b>Трудовые ресурсы – всего</b>	267,6	273,0	287,1	292,7	302,7
в том числе:					
занятые в экономике	79,0	162,3	179,4	181,1	187,8
учащиеся в трудоспособном возрасте с отрывом от работы	12,7	11,2	12,1	12,6	13,2
лица в трудоспособном возрасте, не занятые в экономике	175,9	99,5	95,6	99,0	101,7

**В процентах к итогу**

<b>Трудовые ресурсы – всего</b>	100,0	100,0	100,0	100,0	100,0
в том числе:					
занятые в экономике	29,5	59,4	62,5	61,0	62,0
учащиеся в трудоспособном возрасте с отрывом от работы	4,8	4,2	4,3	4,3	4,4
лица в трудоспособном возрасте, не занятые в экономике	65,7	36,4	33,2	33,8	33,6

**4.3. СРЕДНЕГОДОВАЯ ЧИСЛЕННОСТЬ ЗАНЯТЫХ В ЭКОНОМИКЕ**

	<b>2017</b>	<b>2018</b>	<b>2019</b>
Среднегодовая численность занятых в экономике	<b>100</b>	<b>100</b>	<b>100</b>
в том числе:			
Сельское, лесное хозяйство, охота, рыболовство и рыбоводство	15,2	15,4	16,0
в том числе:			
растениеводство и животноводство, охота и предоставление соответствующих услуг в этих областях	96,8	96,8	97,4
лесоводство и лесозаготовки	2,9	2,9	2,5
рыболовство и рыбоводство	0,3	0,3	0,1
Добыча полезных ископаемых	0,8	0,8	0,8
Обрабатывающие производства	13,8	13,4	13,6
Обеспечение электрической энергией, газом и паром; кондиционирование воздуха	0,9	0,8	0,8
Водоснабжение; водоотведение, организация сбора и утилизации отходов, деятельность по ликвидации загрязнений	0,6	0,6	0,6
Строительство	10,0	10,0	10,4
Торговля оптовая и розничная; ремонт автотранспортных средств и мотоциклов	20,7	21,4	20,5
Транспортировка и хранение	4,1	4,0	4,1
Деятельность гостиниц и предприятий общественного питания	2,1	2,2	2,2
Деятельность в области информации и связи	1,4	1,3	1,3
Деятельность финансовая и страховая	0,7	0,7	0,7
<b>Продолжение таблицы</b>			
Деятельность по операциям с недвижимым имуществом	0,9	0,9	0,9
Деятельность профессиональная, научная и техническая	1,2	1,2	1,1

Деятельность административная и сопутствующие дополнительные услуги	1,4	1,4	1,5
Государственное управление и обеспечение военной безопасности; социальное обеспечение	6,5	6,3	6,0
Образование	9,3	9,3	9,5
Деятельность в области здравоохранения и социальных услуг	6,2	6,2	6,2
Деятельность в области культуры, спорта, организации досуга и развлечений	2,0	1,9	1,8
Предоставление прочих видов услуг	2,2	2,2	2,0

**4.4. РАСПРЕДЕЛЕНИЕ ЧИСЛЕННОСТИ ЗАНЯТОГО  
НАСЕЛЕНИЯ ПО ВОЗРАСТУ И УРОВНЮ ОБРАЗОВАНИЯ**  
(на конец года; в процентах)

	Всего				
	2015	2016	2017	2018	2019
<b>Занятое население – всего</b>	<b>100</b>	<b>100</b>	<b>100</b>	<b>100</b>	<b>100</b>
в том числе в возрасте, лет:					
15-19	1,6	1,5	1,4	1,1	1,0
20-29	20,7	22,0	21,4	19,9	19,2
30-39	25,9	25,3	25,1	26,6	27,3
40-49	25,8	14,9	23,1	23,7	23,8
50-59	23,0	23,0	20,9	22,7	22,4
60-72	3,0	3,3	4,7	5,4	6,3
<b>Занятое население- всего</b>	<b>100</b>	<b>100</b>	<b>100</b>	<b>100</b>	<b>100</b>
в том числе имеют образование:					
высшее профессиональное	26,5	27,7	26,2	34,9	41,0
неполное высшее профессиональное	-	-	-	-	-
среднее профессиональное	31,8	32,0	31,2	32,7	31,8
начальное профессиональная	-	-	-	-	-
среднее (полное) общее	39,8	38,8	41,2	31,2	26,6
основное общее	1,7	1,3	1,1	0,9	0,4
не имеют основного общего образования	0,2	0,2	0,3	0,3	0,2

По данным выборочного обследования населения по проблемам занятости.

**РЫНОК ТРУДА**

**4.5. СРЕДНЕГОДОВАЯ ЧИСЛЕННОСТЬ  
В ПРОМЫШЛЕННОСТИ**

(по полному кругу предприятий, включая малые)

	2015	2016	2017	2018	2019
<b>Тысяч человек</b>					
Занято в промышленности – всего	4,2	3,8	3,8	3,3	3,3
в том числе:					
Добыча полезных ископаемых	1,0	1,0	1,0	1,0	0,9
Обрабатывающие производства	1,5	1,1	0,8	0,6	0,6
Производство и распределение электроэнергии, газа и воды	1,7	1,7	-	-	-
Обеспечение электрической энергией, газом и паром, кондиционирования воздуха	-	-	1,2	1,0	1,0
Водоснабжение, водоотведение, организация сбора и утилизации отходов, деятельность по ликвидации загрязнений	-	-	0,8	0,7	0,8
<b>В процентах к итогу</b>					
Занято в промышленности – всего	100	100	100	100	100
в том числе:					
Добыча полезных ископаемых	25,0	23,8	26,3	30,3	27,3
Обрабатывающие производства	34,1	35,7	29,0	18,2	18,2
Производство и распределение электроэнергии, газа и воды	40,9	40,5	44,7	-	-
Обеспечение электрической энергией, газом и паром, кондиционирования воздуха	-	-	-	30,3	30,3
Водоснабжение, водоотведение, организация сбора и утилизации отходов, деятельность по ликвидации загрязнений	-	-	-	21,2	24,2

**4.6. СРЕДНЕСПИСОЧНАЯ ЧИСЛЕННОСТЬ  
РАБОТНИКОВ ПО КРУПНЫМ И СРЕДНИМ ПРЕДПРИЯТИЯМ**  
(человек)

	2017	2018	2019
Всего по обследуемым видам экономической деятельности	44154	46266	45878
Промышленное производство (промышленность)	2916	2570	683
СЕЛЬСКОЕ, ЛЕСНОЕ ХОЗЯЙСТВО, ОХОТА, РЫБОЛОВСТВО И РЫБОВОДСТВО	732	728	672
ДОБЫЧА ПОЛЕЗНЫХ ИСКОПАЕМЫХ	978	850	877
Добыча сырой нефти и природного газа	305	576	829
Добыча прочих полезных ископаемых	53	49	48
Предоставление услуг в области добычи полезных ископаемых	620	225	-
ОБРАБАТЫВАЮЩИЕ ПРОИЗВОДСТВА	31	71	65
Производство резиновых и пластмассовых изделий	11	64	65
Производство прочей неметаллической минеральной продукции	8	-	-
Производство электрического оборудования	12	7	-
ОБЕСПЕЧЕНИЕ ЭЛЕКТРИЧЕСКОЙ ЭНЕРГИЕЙ, ГАЗОМ И ПАРОМ; КОНДИЦИОНИРОВАНИЕ ВОЗДУХА	1112	984	1044
ВОДОСНАБЖЕНИЕ; ВОДООТВЕДЕНИЕ, ОРГАНИЗАЦИЯ СБОРА И УТИЛИЗАЦИИ ОТХОДОВ, ДЕЯТЕЛЬНОСТЬ ПО ЛИКВИДАЦИИ ЗАГРЯЗНЕНИЙ	795	665	698

Продолжение таблицы

СТРОИТЕЛЬСТВО	164	303	94
ТОРГОВЛЯ ОПТОВАЯ И РОЗНИЧНАЯ; РЕМОНТ АВТОТРАНСПОРТНЫХ СРЕДСТВ И МОТОЦИКЛОВ	390	455	388

ТРАНСПОРТИРОВКА И ХРАНЕНИЕ	1585	1546	1493
ДЕЯТЕЛЬНОСТЬ ГОСТИНИЦ И ПРЕДПРИЯТИЙ ОБЩЕСТВЕННОГО ПИТАНИЯ	113	127	89
ДЕЯТЕЛЬНОСТЬ В ОБЛАСТИ ИНФОРМАЦИИ И СВЯЗИ	722	743	761
ДЕЯТЕЛЬНОСТЬ ФИНАНСОВАЯ И СТРАХОВАЯ	518	540	546
ДЕЯТЕЛЬНОСТЬ ПО ОПЕРАЦИЯМ С НЕДВИЖИМЫМ ИМУЩЕСТВОМ	59	81	97
ДЕЯТЕЛЬНОСТЬ ПРОФЕССИОНАЛЬНАЯ, НАУЧНАЯ И ТЕХНИЧЕСКАЯ	316	333	318
ДЕЯТЕЛЬНОСТЬ АДМИНИСТРАТИВНАЯ И СОПУТСТВУЮЩИЕ ДОПОЛНИТЕЛЬНЫЕ УСЛУГИ	482	378	246
ГОСУДАРСТВЕННОЕ УПРАВЛЕНИЕ И ОБЕСПЕЧЕНИЕ ВОЕННОЙ БЕЗОПАСНОСТИ; СОЦИАЛЬНОЕ ОБЕСПЕЧЕНИЕ	9478	10252	9917
ОБРАЗОВАНИЕ	14978	15804	15964
ДЕЯТЕЛЬНОСТЬ В ОБЛАСТИ ЗДРАВООХРАНЕНИЯ И СОЦИАЛЬНЫХ УСЛУГ	9096	9577	9583
ДЕЯТЕЛЬНОСТЬ В ОБЛАСТИ КУЛЬТУРЫ, СПОРТА, ОРГАНИЗАЦИИ ДОСУГА И РАЗВЛЕЧЕНИЙ	2546	2756	2954
ПРЕДОСТАВЛЕНИЕ ПРОЧИХ ВИДОВ УСЛУГ	62	73	72

#### 4.7. ЧИСЛЕННОСТЬ БЕЗРАБОТНЫХ(тысяч человек)

	2016	2017	2018	2019
<b>По данным обследований населения по проблемам занятости</b>				
Общая численность безработных	69,8	68,0	66,3	68,2
Из общей численности безработных:				
мужчин				
всего	27,7	28,0	27,3	28,0
процентов	39,7	41,2	41,2	41,0
женщин				
всего	42,1	40,0	39,0	40,2
процентов	60,3	58,8	58,8	59,0
лица проживающие в сельской местности				
всего	45,1	43,0	41,0	33,5
процентов	64,6	63,2	61,8	49,1

---

## РЫНОК ТРУДА

---

### 4.8. РАСПРЕДЕЛЕНИЕ БЕЗРАБОТНЫХ ПО ВОЗРАСТУ И УРОВНЮ ОБРАЗОВАНИЯ

(на конец года; в процентах)

	Всего				
	2015	2016	2017	2018	2019
<b>Безработные – всего</b>	<b>100</b>	<b>100</b>	<b>100</b>	<b>100</b>	<b>100</b>
в том числе в возрасте, лет:					
15-29	3,7	3,8	3,9	2,6	2,4
20-29	60,1	55,5	54,3	50,8	50,4
30-39	20,1	23,7	25,4	29,1	29,9
40-49	11,2	12,3	11,5	12,1	11,7
50-59	4,8	4,4	4,5	4,8	5,4
60-72	0,1	0,3	0,3	0,3	0,4
Средний возраст безработных, лет					
<b>Безработные- всего</b>	<b>100</b>	<b>100</b>	<b>100</b>	<b>100</b>	<b>100</b>
в том числе имеют образование:					
высшее профессиональное	14,4	11,3	11,0	23,8	30,6
неполное высшее профессиональное	-	-	-	-	-
среднее профессиональное	22,0	21,8	22,7	22,7	22,1
начальное профессиональное	-	-	-	-	-
среднее (полное)общее	62,6	66,2	65,8	53,1	47,2
основное общее	0,9	0,7	0,5	0,4	0,1
не имеют основного общего образования	0,1	-	-	-	-

---

## РЫНОК ТРУДА

---

### 4.9. СОСТАВ БЕЗРАБОТНЫХ, ЗАРЕГИСТРИРОВАННЫХ В ОРГАНАХ ГОСУДАРСТВЕННОЙ СЛУЖБЫ ЗАНЯТОСТИ (тысяч человек)

	Зарегистрировано безработных на конец отчетного периода				
	2015	2016	2017	2018	2019
<b>Численность безработных – всего</b>	<b>29,6</b>	<b>24,5</b>	<b>21,6</b>	<b>21,9</b>	<b>22,8</b>
из них по причинам увольнения:					
уволившиеся по собственному желанию	7,6	6,3	5,8	5,7	6,0
уволенные за нарушения трудовой дисциплины	-	-	-	-	-
высвобожденные работники	2,0	1,5	0,09	1,1	0,1
уволенные из Вооруженных Сил	-	-	-	-	-
уволенные с государственной гражданской службы	0,2	0,2	0,1	0,1	0,1
граждане, освобожденные из мест лишения свободы	0,003	0,004	-	-	-
прекратившие индивидуальную предпринимательскую деятельность	-	0,001	1,4	1,2	1,1
отчисленные из числа направленных на обучения	-	-	-	-	-
обратившиеся после окончания сезонных работ	0,1	0,03	-	-	-
выпускники учреждений высшего профессионального образования	0,2	0,2	0,2	0,2	0,3
среднего профессионального образования	0,3	0,3	0,3	0,3	8,3
начальное профессиональное образования	0,2	0,3	0,1	0,1	0,5
другие причины	-	-	-	-	-
<b>Из числа безработных по образованию:</b>					
Имеющих высшее профессиональное образование	3,5	6,5	2,9	3,0	3,4
среднее профессиональное образование	10,2	10,2	7,8	8,1	8,5
начальное профессиональное образование	-	-	-	-	-
среднее общее образование	12,1	12,7	7,5	7,2	6,8
основное общее образование	2,6	2,6	2,4	2,4	2,8
не имеющие среднего (полного) общего образования	1,2	1,2	1,0	1,2	1,3
<b>Из числа безработных по возрасту:</b>					
В возрасте 16-17 лет	0,4	0,5	0,2	0,2	0,2
в возрасте 18 - 19 лет	1,9	1,9	1,0	1,0	1,0
в возрасте 20- 24 лет	5,6	5,6	3,6	3,7	4,0
в возрасте 25- 29 лет	5,6	5,6	4,0	3,9	4,0
Предпенсионного возраста	-	0,5	2,4	2,4	0,5
Других возрастов	16,1	10,4	10,4	10,7	13,1
<b>Из числа безработных:</b>					
Родители, воспитывающие несовершеннолетних детей, детей инвалидов .	1,1	1,1	1,2	1,1	1,2
Граждане, имеющие длительный (более года) перерыв в работе	8,6	8,6	6,0	6,3	6,0
Впервые ищущие работу (ранее не работавшие)	17,7	17,7	12,5	13,0	13,7
из них не имеющие профессии	9,8	9,8	6,4	6,3	6,2

## РЫНОК ТРУДА

### 4.10. ТРУДОУСТРОЙСТВО ГРАЖДАН ОРГАНАМИ ГОСУДАРСТВЕННОЙ СЛУЖБЫ ЗАНЯТОСТИ (тысяч человек)

	Обратились по вопросу трудоустройства	Трудоустроено	в процентах к числу обратившихся
<b>Численность граждан, ищущих работу – всего</b>			
2015	29,7	0,9	3,0
2016	22,2	3,4	15,3
2017	21,8	3,0	13,8
2018	21,9	1,3	6,0
2019	22,9	0,2	0,9
<b>Занятые трудовой деятельностью</b>			
2015	0,1	0,01	10,0
2016	1,7	1,2	70,6
2017	0,7	0,6	85,7
2018	0,3	0,2	66,7
2019	0,05	-	-
<b>Учащиеся, желающие работать в свободное от учебы время</b>			
2015	-	-	-
2016	-	-	-
2017	0,7	0,08	11,4
2018	-	-	-
2019	-	-	-

---

## РЫНОК ТРУДА

---

	Обратились по вопросу	Трудоустроено	в процентах к числу
--	--------------------------	---------------	------------------------



	трудоустройства		обративших
<b>Не занятые трудовой деятельностью</b>			
<b>2015</b>	30,5	0,9	2,9
<b>2016</b>	20,5	2,2	10,7
<b>2017</b>	21,1	2,3	10,9
<b>2018</b>	21,8	1,0	4,6
<b>2019</b>	23,0	0,2	0,9
<b>Ищущие первую работу (ранее не приступавшие к трудовой деятельности)</b>			
<b>2015</b>	17,2	0,3	1,7
<b>2016</b>	12,6	1,6	12,7
<b>2017</b>	12,4	1,8	14,5
<b>2018</b>	13,2	0,7	5,3
<b>2019</b>	14,0	0,08	0,6
<b>Пенсионеры</b>			
<b>2015</b>	0,01	-	-
<b>2016</b>	0,004	0,002	50,0
<b>2017</b>	0,03	0,02	66,7
<b>2018</b>	0,03	0,02	66,7
<b>2019</b>	0,004	-	-

---

**РЫНОК ТРУДА**

---

**4.11. ДВИЖЕНИЕ ЧИСЛЕННОСТИ РАБОТНИКОВ  
ПО ОТРАСЛЯМ ЭКОНОМИКИ РЕСПУБЛИКИ  
(крупные и средние предприятия)**

	Принято работников	Выбыло работников
	2019	2019
<b>Человек</b>		
Всего занято в экономике	3981	3548
Сельское хозяйство, охота и лесное хозяйство	102	87
Добыча полезных ископаемых	35	26
Обрабатывающие производство	4	2
Обеспечение электрической энергией, газом и паром; кондиционирование воздуха	132	116
Водоснабжение; водоотведение, организация сбора и утилизации отходов, деятельность по ликвидации загрязнений	83	74
Строительство	15	12
Оптовая и розничная торговля; ремонт автотранспортных средств, мотоциклов, бытовых изделий предметов личного пользования	113	97
Транспортировка и хранение	124	103
Деятельность гостиниц и предприятий общественного питания	6	4
Деятельность в области информации и связи	87	74
Деятельность финансовая и страховая	28	21
Деятельность по операциям с недвижимым имуществом	7	5
Деятельность профессиональная, научная и техническая	56	48
Деятельность административная и сопутствующие дополнительные услуги	134	108
Государственное управление и обеспечение военной безопасности; социальное обеспечение	1138	1037
Образование	827	748
Деятельность в области здравоохранения и социальных услуг	534	483
Деятельность в области культуры, спорта, организации досуга и развлечений	547	496
Предоставление прочих видов услуг	5	4
Деятельность экстерриториальных организаций	4	3
<b>В процентах от среднесписочной численности</b>		
Всего занято в экономике	7,4	6,6
Сельское хозяйство, охота и лесное хозяйство	0,2	0,2
Добыча полезных ископаемых	0,1	0,1
Обрабатывающие производство	0,01	0,01
Обеспечение электрической энергией, газом и паром; кондиционирование воздуха	0,2	0,2
Водоснабжение; водоотведение, организация сбора и утилизации отходов, деятельность по ликвидации загрязнений	0,2	0,14
Строительство	0,03	0,02
Оптовая и розничная торговля; ремонт автотранспортных средств, мотоциклов, бытовых изделий предметов личного пользования	0,2	0,2
Транспортировка и хранение	0,2	0,2
Деятельность гостиниц и предприятий общественного питания	0,01	0,01
Деятельность в области информации и связи	0,2	0,1
Деятельность финансовая и страховая	0,1	0,04

Деятельность по операциям с недвижимым имуществом	0,01	0,01
Деятельность профессиональная, научная и техническая	0,1	0,1
Деятельность административная и сопутствующие дополнительные услуги	0,3	0,2
Государственное управление и обеспечение военной безопасности; социальное обеспечение	2,1	1,9
Образование	1,5	1,4
Деятельность в области здравоохранения и социальных услуг	1,0	0,9
Деятельность в области культуры, спорта, организации досуга и развлечений	1,0	0,9
Предоставление прочих видов услуг	0,01	0,01
Деятельность экстерриториальных организаций	0,01	0,01

---

## **5. УРОВЕНЬ ЖИЗНИ НАСЕЛЕНИЯ**

---

**Денежные доходы населения** включают оплату по труду всех категорий населения, пенсии, пособия, стипендии и другие социальные трансферты, доходы от собственности в виде процентов по вкладам, ценным бумагам, дивидендов, доходов лиц, занятых предпринимательской деятельностью, а также страховые возмещения, ссуды, доходы от продажи иностранной валюты и другие доходы.

**Реальные денежные доходы** – номинальные денежные доходы текущего периода, скорректированные на индекс потребительских цен.

**Денежные расходы и сбережения населения** включают расходы на покупку товаров и оплату услуг, обязательные платежи и разнообразные взносы (налоги и сборы, платежи по страхованию, взносы в общественные и кооперативные организации, проценты за товарный кредит и др.), покупку иностранной валюты, а также прирост сбережений во вкладах и ценных бумагах.

**Реальная заработная плата** характеризует объем товаров и услуг, которые можно приобрести на заработную плату в текущем периоде, исходя из цен базисного периода. Исчисляется путем деления номинальной заработной платы текущего периода без учета налогов и других удержаний на индекс потребительских цен.

**Реальный размер назначенной месячной пенсии** исчисляется путем корректировки номинального размера пенсии текущего периода на индекс потребительских цен.

**Величина прожиточного минимума** представляет собой стоимостную оценку натурального набора продуктов питания, необходимых для поддержания жизнедеятельности человека, а также расходы на непродовольственные товары и услуги, налоги и обязательные платежи, исходя из доли затрат на эти цели у низкодоходных групп населения; используется в качестве критерия бедности при характеристике процессов социально-экономической дифференциации.

**Численность населения с денежными доходами ниже величины прожиточного минимума** определяется на основе данных о распределении населения по уровню среднедушевых денежных доходов и является результатом их соизмерения с величиной прожиточного минимума.

**Жилищный фонд** – совокупность всех жилых помещений независимо от форм собственности, включая жилые дома, специализированные дома (общежития, приюты, дома маневренного фонда, специальные дома для одиноких престарелых, детские дома, дома-интернаты для инвалидов, ветеранов, интернаты при школах и школы – интернаты), квартиры, служебные жилые помещения, иные жилые помещения в других строениях, пригородные для проживания.

---

---

## УРОВЕНЬ ЖИЗНИ НАСЕЛЕНИЯ

### 5.1. ОСНОВНЫЕ СОЦИАЛЬНО-ЭКОНОМИЧЕСКИЕ ИНДИКАТОРЫ УРОВНЯ ЖИЗНИ НАСЕЛЕНИЯ

	2015	2016	2017	2018	2019
--	------	------	------	------	------

Денежные доходы населения, млн. рублей	82690	85795	87926	9556	99797
Реальные располагаемые денежные доходы, в % к предыдущему году	87,2	98,7	100,2	105,0	101,3
Среднедушевые денежные доходы населения ( в месяц), рублей	15190,6	15738,5	15800,8	16163,1	16559,2
Номинальная начисленная заработная плата одного работника без выплат социального характера ( в месяц), рублей	21480,6	22488,4	22749,5	25052,0	27463,0
Реально начисленная заработная плата одного работника ( в месяц), в % к предыдущему году	104,2	105,0	98,5	107,2	104,0
Средний размер назначенной месячной пенсии, рублей	10158	10293	11124	12005	12687
Реальный размер назначенной месячной пенсии, в % к предыдущему году	111	101	108	107,9	105,7
Величина прожиточного минимума на душу населения ( в месяц), рублей:					
все население	8704,0	8962,3	9020,3	9702,8	10173
в том числе					
трудоспособное население	9019,0	3255,3	9302,3	9605,3	10214,5
пенсионеры	6900,0	7124,8	7128,5	7361,5	7777
дети	8847,0	9051,0	9220,3	9631,8	10189,5

---



---

### УРОВЕНЬ ЖИЗНИ НАСЕЛЕНИЯ

---

	<b>2015</b>	<b>2016</b>	<b>2017</b>	<b>2018</b>	<b>2019</b>
--	-------------	-------------	-------------	-------------	-------------

Соотношение с величиной прожиточного минимума, процентов:					
среднедушевых денежных доходов	174,5	175,6	175,2	166,6	162,8
среднемесячной начисленной заработной платы	241,2	236,4	285,6	258,2	270,0
среднего размера назначенных месячных пенсий	169,2	114,9	120,5	123,7	125,1
Численность населения с денежными доходами ниже величины прожиточного минимума, тыс. человек	148,5	149,9	164,0	157,2	153,2
в % к общей численности населения	31,7	32,0	34,1	31,9	30,5
Коэффициент фондов (соотношение денежных доходов 10 % наиболее и 10 % наименее обеспеченного населения), раз	10,6	10,5	11,9	9,4	8,8

---



---

## УРОВЕНЬ ЖИЗНИ НАСЕЛЕНИЯ

### 5.2. СОСТАВ И ИСПОЛЬЗОВАНИЕ ДЕНЕЖНЫХ ДОХОДОВ НАСЕЛЕНИЯ (миллионов рублей)

	2015	2016	2017	2018	2019
<b>Денежные доходы – всего</b>	<b>82690</b>	<b>85795</b>	<b>87927</b>	<b>95566</b>	<b>99797</b>
в том числе:					
оплата труда	17379	17146	18153	29150	31190
социальные трансферты	24017	28071	28409	26711	30963
доходы от собственности, доходы от предпринимательской деятельности и др.	41294	40578	41365	39705	37644
<b>Денежные расходы -всего</b>	<b>36805</b>	<b>47892</b>	<b>49791</b>	<b>59672</b>	<b>58084</b>
в том числе:					
покупка товаров и оплата услуг	32100	40759	41725	55342	53071
оплата обязательных платежей и разнообразных взносов	3489	3203	2985	3571	3785
накоплений сбережений во вкладах и ценных бумагах	1216	3930	5081	759	1228

### 5.3. СТРУКТУРА ДЕНЕЖНЫХ ДОХОДОВ И РАСХОДОВ НАСЕЛЕНИЯ (в процентах)

	2015	2016	2017	2018	2019
<b>Денежные доходы – всего</b>	<b>100</b>	<b>100</b>	<b>100</b>	<b>100</b>	<b>100</b>
в том числе:					
оплата труда					
социальные трансферты	21,0	20,0	20,7	30,1	31,3
доходы от собственности, доходы от предпринимательской деятельности и др.	29,1	32,7	32,3	28,0	31,0
	49,9	47,3	47,0	41,9	37,7
<b>Денежные расходы - всего</b>	<b>100</b>	<b>100</b>	<b>100</b>	<b>100</b>	<b>100</b>
в том числе:					
покупка товаров и оплата услуг					
оплата обязательных платежей и разнообразных взносов	87,2	85,1	83,8	92,7	91,4
накоплений сбережений во вкладах и ценных бумагах	9,5	6,7	6,0	6,0	6,5
	3,3	8,2	10,2	1,3	2,1

## УРОВЕНЬ ЖИЗНИ НАСЕЛЕНИЯ

### 5.4. СРЕДНЕМЕСЯЧНАЯ НАЧИСЛЕННАЯ ЗАРАБОТНАЯ ПЛАТА РАБОТНИКОВ ПРЕДПРИЯТИЙ И ОРГАНИЗАЦИЙ ПО ОТРАСЛЯМ ЭКОНОМИКИ

в расчете на одного работника, рублей

	<b>2018</b>	<b>2019</b>
Всего	25367,1	27409,7
в том числе		
Сельское, лесное хозяйство, охота, рыболовство и рыбоводство	18199,5	18617,8
Добыча полезных ископаемых	26902,9	29665,2
Обрабатывающие производства	12270,9	12728,8
Обеспечение электрической энергией, газом и паром; кондиционирование воздуха	31446,6	32357,5
Водоснабжение; водоотведение, организация сбора и утилизации отходов, деятельность по ликвидации загрязнений	15986,1	16533,2
Строительство	10514,2	14097,8
Торговля оптовая и розничная; ремонт автотранспортных средств и мотоциклов	14966,7	20623,3
Транспортировка и хранение	17131,9	19033,1
Деятельность гостиниц и предприятий общественного питания	11561,3	10609,2
Деятельность в области информации и связи	25077,5	26741,8
Деятельность финансовая и страховая	44598,7	55267,6
Деятельность по операциям с недвижимым имуществом	9645,0	17243,4
Деятельность профессиональная, научная и техническая	18214,1	19756,3
Деятельность административная и сопутствующие дополнительные услуги	13308,8	13962,2
Государственное управление и обеспечение военной безопасности; социальное обеспечение	37897,6	43100,4
Образование	21051,5	22014,5
Деятельность в области здравоохранения и социальных услуг	26499,5	27131,3
Деятельность в области культуры, спорта, организации досуга и развлечений	19195,0	20769,2
Предоставление прочих видов услуг	16858,8	18745,5

---

## **УРОВЕНЬ ЖИЗНИ НАСЕЛЕНИЯ**

---

### **5.5. РАСПРЕДЕЛЕНИЕ НАСЕЛЕНИЯ ПО ВЕЛИЧИНЕ СРЕДНЕДУШЕВЫХ ДЕНЕЖНЫХ ДОХОДОВ**



	2015	2016	2017	2018	2019
--	------	------	------	------	------

Тысяч человек

<b>Все население в том числе со среднедушевым денежным доходом в месяц, рублей:</b>	468,3	476,6	480,0	492,7	502,2
<b>до 1000,0</b>	0,1	0,1	0,1	0,1	0,1
<b>1000,1-1500,0</b>	0,3	0,1	0,6	0,5	0,4
<b>1500,1-2000,0</b>	1,2	1,0	1,6	0,9	1,2
<b>2000,1-3000,0</b>	6,85	6,2	8,5	5,9	6,5
<b>3000,1-4000,0</b>	14,3	13,3	16,1	13,8	13,3
<b>4000,1-5000,0</b>	21,1	20,0	22,5	16,8	19,4
<b>5000,1-7000,0</b>	54,7	52,9	55,6	39,9	23,9
<b>свыше 7000,0</b>	369,8	383,0	375,0	414,8	437,4

В процентах

<b>Все население в том числе со среднедушевым денежным доходом в месяц, рублей:</b>	100	100	100	100	100
<b>до 1000,0</b>	0,1	0,1	0,1	0,1	0,1
<b>1000,1-1500,0</b>	0,1	0,1	0,1	0,1	0,1
<b>1500,1-2000,0</b>	0,2	0,2	0,3	0,1	0,1
<b>2000,1-3000,0</b>	1,4	1,3	1,8	1,2	1,3
<b>3000,1-4000,0</b>	3,1	2,8	3,4	2,8	2,6
<b>4000,1-5000,0</b>	4,5	4,2	4,7	3,4	3,9
<b>5000,1-7000,0</b>	11,7	11,1	11,6	8,1	4,8
<b>свыше 7000,0</b>	78,9	80,2	78,0	84,2	87,1

---

## УРОВЕНЬ ЖИЗНИ НАСЕЛЕНИЯ

---

### 5.6. РАСПРЕДЕЛЕНИЕ ОБЩЕГО ОБЪЕМА ДЕНЕЖНЫХ ДОХОДОВ НАСЕЛЕНИЯ (в процентах)

	2015	2016	2017	2018	2019
--	------	------	------	------	------

Денежные доходы- всего	100	100	100	100	100
в том числе по 20-процентным группам населения:					
первая ( с наименьшими доходами)	6,6	6,6	6,2	7,0	7,3
вторая	11,5	11,5	11,0	11,9	12,2
третья	16,2	16,3	15,9	16,6	16,7
четвертая	23,0	23,0	22,9	23,1	23,1
пятая (с наибольшими доходами)	42,7	42,6	44,0	41,4	40,7
Коэффициент Джини (индекс концентрации доходов)	0,359	0,357	0,375	0,342	0,332

---



---

## УРОВЕНЬ ЖИЗНИ НАСЕЛЕНИЯ

### 5.7. ПОКУПАТЕЛЬНАЯ СПОСОБНОСТЬ СРЕДНЕДУШЕВЫХ ДЕНЕЖНЫХ ДОХОДОВ НАСЕЛЕНИЯ (в месяц, килограммов)

	<b>2015</b>	<b>2016</b>	<b>2017</b>	<b>2018</b>	<b>2019</b>
<b>Говядина</b>	66,2	53,9	55,5	59,0	55,4
в % к предыдущему году	100,3	81,4	103,0	106,3	93,9
<b>Молоко, л.</b>	276,2	225,0	228,6	227,0	212
в % к предыдущему году	74,4	81,5	101,6	99,3	93,4
<b>Яйца, штук</b>	3320,7	3390,2	3048,0	3410	3180
в % к предыдущему году	101,9	102,1	89,9	111,9	93,3
<b>Рыба мороженая</b>	87,8	76,6	76,9	75,0	61
в % к предыдущему году	94,0	87,2	100,4	97,5	81
<b>Сахар-песок</b>	332,7	265,0	272,2	397	329
в % к предыдущему году	88,4	79,7	102,7	145,8	82,9
<b>Масло животное</b>	67,9	61,5	59,6	62,0	61
в % к предыдущему году	118,5	90,6	96,9	104,0	98,4
<b>Масло растительное</b>	207,2	168,3	161,9	199,0	190
в % к предыдущему году	109,2	81,2	96,2	122,9	95,5
<b>Картофель</b>	561,2	636,6	555,1	592,0	609
в % к предыдущему году	100,3	113,4	87,2	106,6	102,9
<b>Капуста свежая</b>	585,7	576,8	518,1	624,0	52,8
в % к предыдущему году	98,6	98,5	89,8	120,4	84,6
<b>Яблоки</b>	168,6	167,4	168,2	167,0	168
в % к предыдущему году	102,2	99,3	100,5	99,3	100,6
<b>Хлеб пшеничный 1-2 сорта</b>	515,7	456,8	518,1	552	531
в % к предыдущему году	98,7	88,6	113,4	106,5	96,2
<b>Рис</b>	241,6	193,7	194,3	359	202
в % к предыдущему году	71,0	80,2	100,3	184,8	56,3

---

## УРОВЕНЬ ЖИЗНИ НАСЕЛЕНИЯ

---

### 5.8. ОСНОВНЫЕ ПОКАЗАТЕЛИ ПЕНСИОННОГО ОБЕСПЕЧЕНИЯ

	<b>2015</b>	<b>2016</b>	<b>2017</b>	<b>2018</b>	<b>2019</b>

Численность пенсионеров (на конец года), человек	101355	104441	106149	109030	111637
в том числе					
получающие пенсии:					
по старости	40284	42479	45251	47744	48770
по инвалидности	27173	26910	26175	26247	27335
по случаю потери кормильца (на каждого нетрудоспособного члена семьи )	7806	8219	8516	7778	7834
социальные	25745	26513	26207	27261	27698
Численность пенсионеров (на конец года), в процентах к предыдущему году	108	104	102	102,7	104,3
Средний размер назначенной пенсии (с учетом компенсационных выплат), рублей	10159,1	10293,3	11123,5	12005	12687,3
в том числе					
получающие пенсии:					
по старости	12416	12412	13673,8	14720,98	13431,3
по инвалидности	9257	9370	10232,2	11217,05	12062,1
по случаю потери кормильца (на каждого нетрудоспособного члена семьи )	3637	3745	3876,7	4148,57	4425,8
социальные	9477	9871	9965,1	10248	10432
Величина прожиточного минимума пенсионера, рублей	6900,0	7124,8	7128,5	7361,5	7777
Соотношение среднего размера назначенной месячной пенсии (с учетом компенсационных выплат), в процентах к:					
величине прожиточного минимума пенсионеров	147,2	144,5	152,4	163,0	163,1
среднему размеру начисленной заработной платы	47,3	45,8	48,0	29,4	28,3
Реальный размер начисленной месячной пенсии, в % к предыдущему году	110,5	101,0	102,8	107,9	105,7

---

## УРОВЕНЬ ЖИЗНИ НАСЕЛЕНИЯ

### 5.9. БАЛАНС ДЕНЕЖНЫХ ДОХОДОВ И РАСХОДОВ НАСЕЛЕНИЯ

(млн. руб.)

	2015	2016	2017	2018	2019
--	------	------	------	------	------

<b>Доходы</b>					
<b>I. Доходы от предпринимательской деятельности</b>	<b>10609,6</b>	<b>10887,2</b>	<b>11602,8</b>	<b>1011,3</b>	<b>1000,3</b>
<b>II. Оплата труда наемных работников</b>	<b>17378,5</b>	<b>17195,7</b>	<b>18153,9</b>	<b>29150,1</b>	<b>32106,0</b>
<b>III. Доходы наемных работников от предприятий и организаций, кроме оплаты труда</b>	<b>120,3</b>	<b>301,7</b>	<b>335,8</b>	-	-
<b>IV. Социальные выплаты</b>	<b>24017,1</b>	<b>27447,9</b>	<b>28409,9</b>	<b>26710,8</b>	<b>29395,4</b>
1. Пенсии	13795,1	15773,6	17758,0	17083,8	18464,3
2. Пособия и социальная помощь	9984,4	11243,9	10238,3	9231,7	10444,6
3. Стипендии	258,7	148,4	173,3	193,7	219,1
4. Страховые возмещения	178,9	282,1	240,3	201,6	267,2
5. Выигрыши по лотереям	0,1	0,1	0,1	0	0
<b>V. Доходы от собственности</b>	<b>484,7</b>	<b>622,9</b>	<b>425,1</b>	<b>249,5</b>	<b>274,3</b>
1. Дивиденды	10,9	10,8	11,9	15,2	16,9
2. Проценты по депозитам	290,5	247,2	188,1	194,2	252,9
3. Выплата доходов по гос. и другим ценным бумагам	180,3	363,4	223,1	40	2,5
4. Предварительная компенсация по вкладам граждан	3,0	1,5	2,0	0,1	1,9
<b>VI. Продажа иностранной валюты</b>	<b>350,3</b>	<b>282,4</b>	<b>51,7</b>	-	-
<b>VII. Деньги полученные по переводам</b>	-	-	-	-	-
<b>VIII. Другие доходы</b>	<b>29559,2</b>	<b>29106,9</b>	<b>28947,5</b>	<b>38444,6</b>	<b>37353,8</b>
<b>IX. Всего денежных доходов</b>	<b>82519,8</b>	<b>85794,7</b>	<b>87926,8</b>	<b>95566,3</b>	<b>100129,9</b>
<b>X. Превышение расходов над доходами</b>	<b>0</b>	<b>0</b>	<b>0</b>	<b>0</b>	<b>0</b>
<b>XI. Баланс</b>	<b>82519,8</b>	<b>85794,7</b>	<b>87926,8</b>	<b>95566,3</b>	<b>10029,9</b>
<b>Расходы</b>					
<b>I. Покупка товаров и услуг</b>	<b>32375,6</b>	<b>41220,9</b>	<b>42325,1</b>	<b>54558,3</b>	<b>58200,4</b>
1. Покупка товаров	22016,9	30767,9	30361,2	42541,3	46383,6
2. Оплата услуг	9938,0	9991,3	11363,5	12017	11816,7
2.1. Оплата жилищных, коммунальных и услуг гостиниц	1758,2	1776,9	2327,7	2355	2535,6
2.2. Оплата бытовых услуг	354,6	357,0	374,5	383,6	393,1
2.3. Оплата услуг системы образования	755,9	758,8	835,6	869	858,7
2.4. Расходы на путевки в санатории, дома отдыха, туризм и медицинские услуги	243,3	245,2	254,7	260,2	222,2
2.5. Расходы на кино, театры и другие зрелища	20,0	21,1	13,2	12	11,5
2.6. Оплата транспортных услуг	2225,8	2245,2	2713,6	2790,3	2485,7
2.7. Оплата услуг связи	4315,9	4317,7	4445,7	4520,4	4228,5
2.8. Прочие услуги	263,6	268,8	397,9	368,3	249,6
<b>II. Обязательные платежи и разнообразные взносы</b>	<b>3305,8</b>	<b>3202,6</b>	<b>2985,0</b>	<b>3571</b>	<b>4015,8</b>
1. Налоги и сборы	2200,5	2108,7	2290,7	2653,1	2899,4
2. Платежи по страхованию	201,9	166,6	128,9	100,7	122,6
3. Взносы в общественные и кооперативные организации	13,1	12,6	13,4	15,2	16,9
4. Проценты, уплаченные за предоставленные кредиты	890,2	854,6	551,9	802	976,9
5. Приобретение лотерейных билетов	0,1	0,1	0,1	-	-
<b>III. Сбережения во вкладах и ценных бумагах</b>	<b>1216,5</b>	<b>202,0</b>	<b>484,2</b>	<b>1234,6</b>	<b>1099,9</b>
1. прирост (уменьшение) вкладов в учреждениях сберегательного банка	1037,0	-72,0	223,9	357,6	1020,9
2. прирост (уменьшение) вкладов в кредитных организациях (кроме сбербанка)	179,5	274,1	260,3	-	79037
3. прирост (уменьшение) средств физических лиц для расчетов с использованием банковских карт	-	-	-	-	-
4. приобретение государственных и др. ценных бумаг	-	-	-	877	-
<b>IV. Расходы на покупку недвижимости</b>	<b>630,3</b>	<b>654,2</b>	<b>1092,7</b>	<b>999,4</b>	<b>900,4</b>
<b>V. Покупка иностранной валюты</b>	<b>764,6</b>	<b>2155,7</b>	<b>1367,9</b>	-	-
<b>VI. Изменение средств на счетах инд. предпринимателей</b>	<b>-59,8</b>	<b>-409,3</b>	<b>-722,6</b>	<b>121</b>	<b>-63,0</b>
<b>VII. Изменение задолженности по кредитам</b>	<b>525,9</b>	<b>-99,9</b>	<b>875,0</b>	<b>1686</b>	<b>1476,0</b>
<b>VIII. Деньги отосланные по переводам</b>	<b>158,3</b>	<b>177,6</b>	<b>384,9</b>	-	-
<b>IX. Всего денежных расходов и сбережений</b>	<b>39590,5</b>	<b>47892,1</b>	<b>49790,9</b>	<b>58360,5</b>	<b>65253,8</b>
<b>X. Превышение доходов над расходами</b>	<b>42929,3</b>	<b>37902,6</b>	<b>38135,9</b>	<b>34399,4</b>	<b>34876,2</b>
<b>XI. Баланс</b>	<b>82519,8</b>	<b>85794,7</b>	<b>87926,8</b>	<b>95566,3</b>	<b>100129,9</b>

## УРОВЕНЬ ЖИЗНИ НАСЕЛЕНИЯ

### 5.10. ПОТРЕБЛЕНИЕ ПРОДУКТОВ ПИТАНИЯ В ДОМАШНИХ ХОЗЯЙСТВАХ

( поматериалом выборочного обследования бюджетов домашних хозяйств;  
в среднем на члена домашнего хозяйства в год; килограммов)

Годы	Хлебные продукты	Овощи и бахчевые	Фрукты и ягоды	Мясо и мясопродукты	Молоко и молочные продукты	Рыба и рыбопродукты	Сахар и кондитерские изделия
------	------------------	------------------	----------------	---------------------	----------------------------	---------------------	------------------------------

**Домашние хозяйства всех категорий**

<b>2015</b>	177	57	25	76	220	15	36
<b>2016</b>	205	55	39	106	266	24	46
<b>2017</b>	189	67	34	97	249	20	49
<b>2018</b>	191	80	52	91	261	19	44
<b>2019</b>	208	102	62	98	328	23	60

**Домашние хозяйства в городской местности**

<b>2015</b>	176	39	27	75	232	14	37
<b>2016</b>	176	30	23	93	213	20	40
<b>2017</b>	158	56	34	101	226	20	46
<b>2018</b>	194	72	44	96	235	18	42
<b>2019</b>	216	85	48	95	312	21	65

**Домашние хозяйства в сельской местности**

<b>2015</b>	177	58	23	76	212	15	35
<b>2016</b>	224	72	50	115	304	20	50
<b>2017</b>	210	75	35	93	265	21	50
<b>2018</b>	187	90	61	85	294	19	46
<b>2019</b>	198	125	80	102	348	25	54

---

**УРОВЕНЬ ЖИЗНИ НАСЕЛЕНИЯ**

**ЖИЛИЩНЫЕ УСЛОВИЯ НАСЕЛЕНИЯ**

	<b>2015</b>	<b>2016</b>	<b>2017</b>	<b>2018</b>	<b>2019</b>
--	-------------	-------------	-------------	-------------	-------------

<b>Жилищный фонд – всего</b>	<b>6661,3</b>	<b>7094,4</b>	<b>7316,4</b>	<b>7596.2</b>	<b>7882,22</b>
в том числе:					
частный	6595,2	7014,6	7246,1	7481.6	7737,02
из него в собственности граждан	6595,1	7014,1	7245,6	7481.1	7737,02
государственный	56,9	70,5	61,4	105.7	136,3
муниципальный	9,2	9,3	8,9	8,9	8,9
общественный	-	-	-	-	-
смешанной формы собственности	-	-	-	-	-
<b>Городской жилищный фонд</b>	<b>3095,0</b>	<b>4028,2</b>	<b>4204,0</b>	<b>4446.3</b>	<b>4690,58</b>
частный	3042,9	6962,4	4143,8	4342.2	4586,08
из него в собственности граждан	3042,8	3961,9	4143,3	4341.7	4586,08
государственный	42,9	56,5	51,3	95.2	95,6
муниципальный	9,2	9,3	8,9	8,9	8,9
общественный	-	-	-	-	-
смешанной формы собственности	-	-	-	-	-
<b>Сельский жилищный фонд</b>	<b>3566,3</b>	<b>3066,2</b>	<b>3112,4</b>	<b>3149.9</b>	<b>3191,64</b>
частный	3552,3	3052,2	3102,3	3139.4	3150,94
из него в собственности граждан	3552,3	3052,2	3102,3	3139.4	3150,94
государственный	14,0	14,0	10,1	10.5	40,7
муниципальный	-	-	-	-	-
общественный	-	-	-	-	-
смешанной формы собственности	-	-	-	-	-
<b>Средняя обеспеченность населения – всего кв. м. общей площади на одного жителя</b>	<b>14,2</b>	<b>14,8</b>	<b>15,0</b>	<b>15.3</b>	<b>15,6</b>
в том числе:					
в городской местности	16,1	20,0	15,6	16.1	16,6
в сельской местности	12,9	10,9	14,3	14.2	14,2

---

### 5.11. ЖИЛИЩНЫЙ ФОНД

### УРОВЕНЬ ЖИЗНИ НАСЕЛЕНИЯ

### 5.12. БЛАГОУСТРОЙСТВО ЖИЛИЩНОГО ФОНДА

(на конец года, в процентах)

	Удельный вес площади, оборудованной						
	Водо-проводом	Канализацией	Отоплением	Ваннами	Газом	Горячим водоснабжением	Электроплитами
<b>Весь жилищный фонд</b>							
2015	96,8	73,0	96,6	76,8	98,6	72,1	-
2016	97,6	75,7	97,5	80,2	99,3	79,3	0,5
2017	97,9	78,7	98,6	80,9	99,5	82,0	0,4
2018	98,4	83,8	99,0	86,6	99,6	83,5	0,4
2019	98,5	90,8	99,6	90,9	99,5	91,4	0,3
<b>Городской жилищный фонд</b>							
2015	96,5	74,5	97,7	86,6	98,0	72,3	-
2016	98,4	79,2	99,4	88,5	99,7	85,2	0,4
2017	98,4	84,5	100,0	89,1	99,7	89,0	0,3
2018	98,8	87,8	100,0	95,5	99,7	87,3	0,3
2019	100,0	97,2	100,0	97,3	99,7	97,2	0,4
<b>Сельский жилищный фонд</b>							
2015	97,2	71,7	95,6	68,3	99,1	72,0	-
2016	96,6	71,1	95,0	69,3	99,4	71,5	0,1
2017	97,1	71,0	96,8	69,8	99,3	72,6	0,1
2018	97,9	78,1	97,6	73,9	99,4	78,3	0,1
2019	96,2	81,3	99,0	81,6	99,3	82,9	0,1

---

## УРОВЕНЬ ЖИЗНИ НАСЕЛЕНИЯ

### 5.13. БЛАГОУСТРОЙСТВО НАСЕЛЕННЫХ ПУНКТОВ

(на конец года)

Число населенных пунктов, имеющих

--	--



	водопровод		канализацию	
	города	сельские населенные пункты	города	сельские населенные пункты
2015	4	37	4	37
2016	4	36	4	36
2017	5	36	5	36
2018	5	36	5	36
2019	5	36	5	36

#### 5.14. РАЗВИТИЕ ИНФРАСТРУКТУРЫ В СЕЛЬСКОЙ МЕСТНОСТИ

	2015	2016	2017	2018	2019
<b>Ввод в действие в сельской местности:</b>					
водопроводных сетей, км	29,8	-	-	-	-
газовых сетей, км	-	-	-	-	32,3
АТС, тыс. номеров	-	-	-	-	-
линии электропередачи напряжением:					
0,4 кВ	-	-	-	-	-
6-20 кВ	-	-	-	-	-
автомобильных дорог с твердым покрытием, км	1,3	-	-	-	-
Число АТС общего пользования, на конец года – всего	8	9	10	14	13
в том числе в сельской местности	3	4	4	5	5
Общая емкость АТС общего пользования на конец года всего, тыс. номеров	24983	25313	29346	29346	29471
в том числе в сельской местности	2190	2272	3472	3472	3473

#### 5.15. ПРИВАТИЗАЦИЯ ЖИЛИЩНОГО ФОНДА

	2015	2016	2017	2018	2019
Число приватизированных квартир – всего	86	744	143	16	5
их общая площадь, кв. м	5637	72391	11044,4	845,7	255,1
средний размер квартиры, кв. м	65,5	97,3	77,2	52,9	51,0
Удельный вес приватизированных квартир в общем числе квартир, подлежащих приватизации, %	40,2	85,3	36,5	3,7	0,7

## 6. ОБРАЗОВАНИЕ

Обеспеченность (охват) детей дошкольными учреждениями определяется отношением численности детей, посещающих дошкольные учреждения, к

численности детей в возрасте 1-6 лет по данным статистики демографии, скорректированной на численность детей 6 лет, обучающихся в школе.

**Обеспеченность детей местами, находящимися в дошкольных учреждениях** (на 100 мест приходится детей), выражается соотношением числа мест в дошкольных учреждениях и численности детей в них.

Численность студентов в высших и средних специальных учебных заведениях в расчете на 10000 населения определяется как отношение числа студентов к численности наличного населения.

Выпуск специалистов из высших и средних специальных учебных заведений в расчете на 10000 населения определяется как отношение числа выпускников к среднегодовой численности наличного населения.

**К учащимся дневных общеобразовательных школ** отнесены лица, обучающиеся в начальных, основных и средних (полных) школах, а также учащиеся школ для детей с недостатками умственного или физического развития.

**В общую численность студентов высших и средних специальных учебных заведений** не включены иностранные граждане, обучающиеся в республике.

В числе негосударственных высших учебных заведений учтены вузы, имеющие государственную лицензию.

---

## ОБРАЗОВАНИЕ

---

### 6.1. ОСНОВНЫЕ ПОКАЗАТЕЛИ ОБРАЗОВАНИЯ (на конец года)

	2015	2016	2017	2018	2019

Число дошкольных образовательных учреждений	58	64	67	70	70
в них детей, тыс. человек	8,8	11,2	15,5	15,9	16,0
Обеспеченность местами детей в дошкольных учреждениях (на 100 мест)	87,6	108	103,2	103,0	104,3
Число дневных общеобразовательных школ	115	121	123	126	129
в том числе					
государственных	113	118	120	123	126
негосударственных	2	3	3	3	3
Число учащихся в дневных общеобразовательных школах, тыс. человек	65,4	63,9	68,8	73,4	75,5
в том числе в					
государственных	65,1	63,4	68,4	73,1	75,2
негосударственных	0,3	0,5	0,4	0,3	0,3
Число вечерних (сменных) общеобразовательных школ в них учащихся, тыс. человек	-	-	-	-	-
Численность учителей в общеобразовательных учреждениях, тыс. человек	5,2	5,3	6,0	6,1	6,2
в том числе в					
государственных	5,1	5,2	6,0	6,1	6,2
негосударственных	0,04	0,05	-	-	0,02
Число учреждений начального профессионального образования в них учащихся, тыс. человек	5	-	-	-	-
	2,3	-	-	-	-

---

## 7. ЗДРАВООХРАНЕНИЕ

---

**Заболеваемость** населения – отношение числа больных с впервые установленным диагнозом к среднегодовой численности постоянного населения.

**Обеспеченность** населения медицинскими кадрами, больничными и амбулаторно-поликлиническими учреждениями рассчитывается как отношение

численности врачей или среднего медицинского персонала, больничных коек или числа посещений в смену (мощность амбулаторно-поликлинических учреждений) к численности постоянного населения на конец года.

**7.1. ОБЕСПЕЧЕННОСТЬ НАСЕЛЕНИЯ МЕДИЦИНСКИМ ОБСЛУЖИВАНИЕМ**  
(на конец года)

	2015	2016	2017	2018	2019
Численность врачей – всего, человек на 10000 населения	1864 39,4	1967 40,9	2233 45,8	2260 45,4	2250 44,4
Численность среднего медицинского персонала, тыс. человек на 10000 населения	3,9 83,5	4,1 85,5	4,2 87,0	4,1 81,5	4,1 80,1
Число больничных учреждений в них коек, тыс. на 10000 населения прих. коек	13 2,3 48,9	13 2,3 48,2	16 2,2 45,0	17 2,2 44,4	16 2,2 44,1
Число амбулаторно- поликлинических учреждений посещений в смену, тыс. на 10000 населения, п/с	51 7,0 149,3	48 7,3 152,6	51 7,4 151,5	48 7,3 147,1	47 6,7 133,1
Число фельдшерско- акушерских пунктов	18	18	17	17	19
Число коек (врачебных и акушерских) для беременных и рожениц, ед. на 10000 женщин (15-49 лет)	242 17,4	242 17,2	230 16,2	230 15,9	205 14,0
Число отделений (станций) скорой медицинской помощи	4	4	4	4	6

**ЗДРАВООХРАНЕНИЕ**

**7.2. ЗАБОЛЕВАЕМОСТЬ НАСЕЛЕНИЯ ПО ОСНОВНЫМ ГРУППАМ БОЛЕЗНЕЙ**  
(число заболеваний, зарегистрированных у больных с диагнозом, установленным впервые)

	2015	2016	2017	2018	2019
--	------	------	------	------	------

<b>Все болезни, тыс.</b>	401,5	329,56	320,1	322,2	275,5
на 1000 населения	857,2	691,4	660,9	647,7	543,3
из них болезни:					
-инфекционные и паразитарные	21,7	30,4	29,4	27,0	19,4
-крови и кроветворных органов	9,6	13,2	10,0	10,8	6,6
-нервной системы	9,5	25,7	24,0	19,1	17,2
-кровообращения	46,1	48,0	36,7	35,4	27,5
-органов дыхания	123,4	240,8	234,2	216,5	204,9
-органов пищеварения	30,0	50,9	47,3	42,1	36,5
-мочеполовой системы	13,5	217,7	27,1	27,6	21,1
-болезни кожи и подкожной клетчатки	27,2	41,7	39,2	38,9	32,5
-травмы и отравления	42,4	53,5	55,9	53,7	46,2
-осложнение родов и послеродового периода	8,6	17,9	22,0	21,2	11,5
<b>Всего прерываний беременности</b>	1142	1082	974	879	868
- самопроизвольные	355	489	520	388	285
- медицинские	60	544	454	26	36
<b>Зарегистрировано больных ВИЧ-инфекцией, чел</b>					
всего	661	629	663	671	695
из них:					
мужчин	389	384	413	418	429
женщин	256	233	238	240	266
детей и подростков	16	12	12	13	17
Хронический алкоголизм	41	43	41	40	41
Синдром наркомании	289	289	246	246	244
Злокачественные новообразования, всего	732	847	862	863	878
на 10000 населения	15,6	17,8	17,8	17,4	17,3
Туберкулез органов дыхания, всего	211	211	211	199	203
на 10000 населения	4,5	4,4	4,4	4,0	4,0

## 8. КУЛЬТУРА, ТУРИЗМ И ОТДЫХ

Обеспеченность книжным фондом **массовых библиотек** исчисляется соотношением между количеством книг, журналов и брошюр в массовых библиотеках и численностью наличного населения.

Численность посетителей **театров и музеев** на 1000 населения определяется отношением численности посетителей к численности наличного населения.

### 8.1. ОСНОВНЫЕ ПОКАЗАТЕЛИ КУЛЬТУРЫ

( на конец года )

	2015	2016	2017	2018	2019
Число профессиональных театров	5	5	4	4	4
Число посещений театров, тыс. человек	88,1	79,3	69,4	64,8	72,9
в среднем на 1000 человек	188,1	166,4	143,3	124,3	144,0
Число музеев	4	4	4	4	6
Число посещений музеев, тыс. человек	86,1	152,3	165,8	147,3	179,6
в среднем на 1000 человек	183,8	319,5	342,4	352,6	354
Число клубных учреждений	12	12	20	20	35
Число массовых библиотек	50	50	50	50	50
в них книг и журналов, тыс. экз.	656,0	662,0	665,0	667,0	658,9

---



---

## КУЛЬТУРА, ТУРИЗМ И ОТДЫХ

---

### 8.2. САНАТОРИИ, УЧРЕЖДЕНИЯ ОТДЫХА И ТУРИЗМА

(на конец года)

	2014	2015	2016	2017	2018	2019
--	------	------	------	------	------	------

Число санаториев и пансионатов с лечением	1	1	-	-	-	-
в них мест, тыс.	105	105	-	-	-	-
Из общего числа – детские санатории и пансионаты	-	-	-	-	-	-
в них мест, тыс.	-	-	-	-	-	-
Число санаториев – профилакториев	-	-	-	-	-	-
в них мест, тыс.	-	-	-	-	-	-
Число домов и пансионатов отдыха	2	2	2	3	4	4
в них мест, тыс.	154	211	235	314	534	534
Число баз отдыха	-	1	1	1	1	1
в них мест, тыс.	-	300	200	200	200	200
Число туристических и других организаций	-	-	-	-	-	-
в них мест, тыс.	-	-	-	-	-	-
Число летних оздоровительных лагерей	46	46	63	62	66	66
в том числе для школьников с дневным пребыванием	43	43	60	58	-	-
Число детей, отдохнувших за лето, человек	13620	13620	16718	13897	13863	13723
в том числе школьников с дневным пребыванием	9350	9350	12266	9897	-	-

---

## 9.ПРАВОНАРУШЕНИЯ

**Зарегистрированное преступление** – выявленное и официально взятое на учет органами внутренних дел общественно опасное деяние, предусмотренное уголовным законодательством.

**В численность осужденных** входят лица, в отношении которых судами вынесены обвинительные приговоры, и эти приговоры вступили в законную силу.

#### 9.1. ЧИСЛО ЗАРЕГИСТРИРОВАННЫХ ПРЕСТУПЛЕНИЙ

	2014	2015	2016	2017	2018	2019
<b>Зарегистрировано преступлений - всего</b>	<b>1623</b>	<b>1728</b>	<b>1790</b>	<b>1606</b>	<b>1655</b>	<b>1800</b>
в том числе:						
умышленные убийства и покушения на убийства	20	18	16	25	17	13
умышленные тяжкие и менее тяжкие телесные повреждения	12	19	11	22	11	35
изнасилование и покушения на изнасилования	3	4	2	2	1	1
грабежи и разбои	20	23	26	18	28	20
кражи	157	260	316	339	320	265
преступления, связанные с наркотиками	427	439	305	202	323	298
хулиганство	7	4	4	5	3	6
нарушения правил безопасности движения и эксплуатации транспорта лицами, управляющими транспортными средствами	26	40	29	28	31	21

---

## **10. ОХРАНА ОКРУЖАЮЩЕЙ СРЕДЫ**

### **10.1 ОСНОВНЫЕ ПОКАЗАТЕЛИ, ХАРАКТЕРИЗУЮЩИЕ ВОЗДЕЙСТВИЕ ХОЗЯЙСТВЕННОЙ ДЕЯТЕЛЬНОСТИ НА ОКРУЖАЮЩУЮ СРЕДУ И ПРИРОДНЫЕ РЕСУРСЫ**



	2015	2016	2017	2018	2019
Забор воды из водных источников для использования, млн. куб. м	-	-	-	-	-
Сброс загрязненных сточных вод, млн. куб. м.	-	-	-	-	-
Выбросы загрязняющих веществ в атмосферный воздух от стационарных источников, тыс. тонн	0,4	1,1	1,1	-	-
Образование токсичных отходов, тонн	-	-	-	-	-
из них использовано и обезврежено	-	-	-	-	-

## 10.2. ПРОВЕДЕНИЕ ОСНОВНЫХ РАБОТ В ЛЕСНОМ ХОЗЯЙСТВЕ

	2015	2016	2017	2018	2019
Лесовосстановление, тыс. га	-	-	-	-	-
в том числе					
посадка и посев леса	-	-	-	-	-
Ввод молодых насаждений в категорию ценных древесных насаждений, тыс. га	0,05	-	-	-	-
Рубки леса главного пользования, площадь, тыс. га	-	-	-	-	-
Число лесных пожаров, ед.	-	-	-	-	-
Лесная площадь, пройденная пожарами, тыс. га	-	-	-	-	-

## 11. ДЕМОГРАФИЯ ПРЕДПРИЯТИЙ И ОРГАНИЗАЦИЙ

Учет субъектов хозяйственной деятельности в составе Статистического регистра хозяйствующих субъектов (Статрегистр Росстата) осуществляется по их местонахождению органами государственной статистики во взаимодействии с органами государственной регистрации, а также с органами исполнительной власти

и другими юридическими лицами, наделенными правами создания предприятий и организаций контроля за их деятельностью.

Статрегистр Росстата обеспечивает возможность получения данных о количестве субъектов хозяйственной деятельности по регионам, отраслям, формам собственности.

**Государственной собственностью** в Российской Федерации является имущество, принадлежащее на праве собственности Российской Федерации (федеральная собственность), и имущество, принадлежащее на праве собственности субъектам Российской Федерации – республикам, краям, областям, городам федерального значения, автономной области, автономным округам (собственность субъектов Российской Федерации).

**Малые предприятия.** В соответствии с Федеральным законом №209-ФЗ "О развитии малого и среднего предпринимательства в Российской Федерации" от 03.07.2018, к субъектам малого и среднего предпринимательства относятся хозяйственные общества, хозяйственные партнерства, производственные кооперативы, потребительские кооперативы, крестьянские (фермерские) хозяйства и индивидуальные предприниматели, для которых выполняются следующие условия: 1) суммарная доля участия Российской Федерации, субъектов Российской Федерации, муниципальных образований, общественных и религиозных организаций (объединений), благотворительных и иных фондов (за исключением суммарной доли участия, входящей в состав активов инвестиционных фондов) в уставном капитале общества с ограниченной ответственностью не превышает двадцать пять процентов, а суммарная доля участия иностранных юридических лиц и (или) юридических лиц, не являющихся субъектами малого и среднего предпринимательства, не превышает сорок девять процентов. Ограничение в отношении суммарной доли участия иностранных юридических лиц и (или) юридических лиц, не являющихся субъектами малого и среднего предпринимательства, не распространяется на общества с ограниченной ответственностью; 2) среднесписочная численность работников за предшествующий календарный год хозяйственных обществ, хозяйственных партнерств, соответствующих одному из требований, указанных в пункте 1 настоящей части, производственных кооперативов, потребительских кооперативов, крестьянских (фермерских) хозяйств, индивидуальных предпринимателей не должна превышать следующие предельные значения среднесписочной численности работников для каждой категории субъектов малого и среднего предпринимательства: а) до ста человек для малых предприятий (среди малых предприятий выделяются микропредприятия - до пятнадцати человек); б) от ста одного до двухсот пятидесяти человек для средних предприятий. Малые предприятия, осуществляющие несколько видов деятельности (многопрофильные), относятся к таковым по критериям того вида деятельности, доля которого является наибольшей в годовом объеме оборота или выручки. **Приватизация** государственного и муниципального имущества – возмездное отчуждение находящегося в собственности Российской Федерации, субъектов Российской Федерации или муниципальных образований имущества (объектов приватизации) в собственность физических и юридических лиц.

---

## ДЕМОГРАФИЯ ПРЕДПРИЯТИЙ И ОРГАНИЗАЦИЙ

---

### 11.1. РАСПРЕДЕЛЕНИЕ ПРЕДПРИЯТИЙ И ОРГАНИЗАЦИЙ ПО ВИДАМ ЭКОНОМИЧЕСКОЙ ДЕЯТЕЛЬНОСТИ

(на начало года, единиц)

	2018	2019	2020 <sup>1</sup>
Всего	5067	5276	5378
в том числе организации с основным видом деятельности:			
сельское, лесное хозяйство, охота, рыболовство и рыбоводство	332		198
в том числе:		322	
сельское хозяйство	319	304	183
рыболовство и рыбоводство	5	3	4
добыча полезных ископаемых	25	23	22
в том числе:			
добыча сырой нефти и природного газа	6	5	6
добыча прочих полезных ископаемых	19	15	13
предоставление услуг в области добычи полезных ископаемых	2		2
обрабатывающие производства	724	623	589
в том числе:			
производство пищевых продуктов	155	123	116
производство напитков	19	19	24
производство одежды	60	44	39
обработка древесины и производство изделий из дерева и пробки, кроме			
мебели, производство изделий из соломки и материалов для плетения	52	47	43
деятельность полиграфическая и копирование носителей информации	37	11	10
производство химических веществ и химических продуктов	10	12	11
производство лекарственных средств и материалов, применяемых в			
медицинских целях	-	-	1
производство резиновых и пластмассовых изделий	61	58	52
производство прочей неметаллической минеральной продукции	198		149
производство металлургическое	4	165	5
производство готовых металлических изделий, кроме машин и оборудования	54	45	43
производство электрического оборудования	18	5	5
производство машин и оборудования, не включенных в другие группировки	15	7	9
производство автотранспортных средств, прицепов и полуприцепов	4	3	3
производство мебели	24	24	22
производство прочих готовых изделий	5	5	5
ремонт и монтаж машин и оборудования	15	15	13
обеспечение электрической энергией, газом и паром; кондиционирование			
воздуха	31	17	20
водоснабжение; водоотведение, организация сбора и утилизации отходов,			
деятельность по ликвидации загрязнений	46	46	50
строительство	996	1065	1150
торговля оптовая и розничная; ремонт автотранспортных средств и мотоциклов	1027	1332	1398
в том числе:			
торговля оптовая и розничная автотранспортными средствами и мотоциклами и их ремонт	156	112	112
торговля оптовая, кроме оптовой торговли автотранспортными средствами и мотоциклами	554	874	949
торговля розничная, кроме торговли автотранспортными средствами и мотоциклами	317	346	337
транспортировка и хранение	104	104	104
в том числе:			

<sup>1</sup> Начиная с 1 января 2018г., информация о видах деятельности сформирована на основе новой версии Общероссийского классификатора видов экономической деятельности (ОКВЭД2), который гармонизирован со Статистической классификацией видов экономической деятельности в Европейском экономическом сообществе (NACE Rev.2).

	2018	2019	2020 <sup>1</sup>
деятельность сухопутного и трубопроводного транспорта	64	64	68
деятельность почтовой связи и курьерская деятельность	8	8	5
деятельность гостиниц и предприятий общественного питания	42	44	43
деятельность в области информации и связи	110	110	106
в том числе:			
деятельность в области телевизионного и радиовещания	6	6	7
деятельность в сфере телекоммуникаций	45	45	41
деятельность финансовая и страховая	69	66	88
деятельность по операциям с недвижимым имуществом	457	83	84
деятельность профессиональная, научная и техническая	184	184	209
деятельность административная и сопутствующие дополнительные услуги	141	141	155
государственное управление и обеспечение военной безопасности; социальное обеспечение	255	244	234
образование	317	320	333
деятельность в области здравоохранения и социальных услуг	174	162	184
деятельность в области культуры, спорта, организации досуга и развлечений	125	125	116
предоставление прочих видов услуг	428	265	295

---

## ДЕМОГРАФИЯ ПРЕДПРИЯТИЙ И ОРГАНИЗАЦИЙ

---

### 11.2 РАСПРЕДЕЛЕНИЕ ОРГАНИЗАЦИЙ ПО ФОРМАМ СОБСТВЕННОСТИ<sup>1</sup> (на начало года)

	2018	2019	2020

<sup>1</sup> Включая филиалы и представительства, а также субъекты, отчитывающиеся на территории края, но зарегистрированные в других регионах России.

	2018	2019	2020
<b>Единиц, на начало года</b>			
Всего	5067	5276	5378
в том числе:			
российская собственность	5039	5251	5353
в том числе:			
государственная собственность	570	571	560
из нее:			
федеральная собственность	137	133	126
краевая собственность	433	438	434
муниципальная собственность	225	212	207
частная собственность	3937	4183	4293
собственность потребительской кооперации	-	-	-
собственность общественных и религиозных организаций (объединений)	285	263	273
смешанная российская собственность	22	22	20
иностранная собственность	13	12	11
совместная российская и иностранная собственность	15	13	14
<b>В процентах к итогу</b>			
Всего	100	100	100
в том числе:			
российская собственность	99,4	99,5	99,5
в том числе:			
государственная собственность	11,2	10,8	10,4
из нее:			
федеральная собственность	2,7	2,5	2,3
краевая собственность	8,5	8,3	8,1
муниципальная собственность	4,4	4,0	3,8
частная собственность	77,7	79,3	79,8
собственность потребительской кооперации	-	-	-
собственность общественных и религиозных организаций (объединений)	5,6	5,0	5,1
смешанная российская собственность	0,4	0,4	0,4
иностранная собственность	0,3	0,2	0,2
совместная российская и иностранная собственность	0,3	0,2	0,3

---

## ДЕМОГРАФИЯ ПРЕДПРИЯТИЙ И ОРГАНИЗАЦИЙ

### МАЛОЕ ПРЕДПРИНИМАТЕЛЬСТВО

#### 11.3 ЧИСЛО МАЛЫХ ПРЕДПРИЯТИЙ ПО ВИДАМ ЭКОНОМИЧЕСКОЙ ДЕЯТЕЛЬНОСТИ (на 1 января)

	2017		2018		2019	
	единиц	в % к итогу	единиц	в % к итогу	единиц	в % к итогу
Всего	1517	100	1818	100	1688	100
в том числе:						
сельское, лесное хозяйство, охота,	52	3,4	56	3,1	61	3,6

	2017		2018		2019	
	единиц	в % к итогу	единиц	в % к итогу	единиц	в % к итогу
рыболовство и рыбоводство						
добыча полезных ископаемых	10	0,7	9	0,5	5	0,3
обрабатывающие производства	208	13,7	238	13,0	169	10,0
обеспечение электрической энергией, газом и паром; кондиционирование воздуха	3	0,2	4	0,2	7	0,4
водоснабжение; водоотведение, организация сбора и утилизации отходов, деятельность по ликвидации загрязнений	15	1,0	11	0,6	11	0,7
строительство	397	26,2	484	26,6	484	28,7
торговля оптовая и розничная; ремонт автотранспортных средств и мотоциклов	471	31,1	639	35,2	506	30,0
транспортировка и хранение	38	2,5	47	2,6	48	2,9
деятельность гостиниц и предприятий общественного питания	20	1,3	18	1,0	20	1,2
деятельность в области информации и связи	39	2,6	45	2,5	47	2,8
деятельность финансовая и страховая	16	1,1	15	0,8	36	2,1
деятельность по операциям с недвижимым имуществом	39	2,6	43	2,4	47	2,8
деятельность профессиональная, научная и техническая	54	3,6	66	3,6	87	5,2
деятельность административная и сопутствующие дополнительные услуги	72	4,8	54	3,0	70	4,2
образование	11	0,6	16	0,9	13	0,8
деятельность в области здравоохранения и социальных услуг	46	3,0	37	2,0	42	2,5
деятельность в области культуры, спорта, организации досуга и развлечений	11	0,6	12	0,7	12	0,7
предоставление прочих видов услуг	15	1,0	24	1,3	23	1,4

## ДЕМОГРАФИЯ ПРЕДПРИЯТИЙ И ОРГАНИЗАЦИЙ

### 11.4 СРЕДНЕСПИСОЧНАЯ ЧИСЛЕННОСТЬ РАБОТНИКОВ МАЛЫХ ПРЕДПРИЯТИЯХ ПО ВИДАМ ЭКОНОМИЧЕСКОЙ ДЕЯТЕЛЬНОСТИ

	2017		2018		2019	
	чел.	в % к итогу	чел.	в % к итогу	чел.	в % к итогу
Всего	3704	100	3742	100	4231	100
в том числе:						
сельское, лесное хозяйство, охота,	353	9,5	293	7,8	1130	26,7

	2017		2018		2019	
	чел.	в % к итогу	чел.	в % к итогу	чел.	в % к итогу
рыболовство и рыбоводство	-	-	-	-	-	-
добыча полезных ископаемых	747	20,2	508	13,6	560	13,2
обрабатывающие производства	-	-	-	-	-	-
обеспечение электрической энергией, газом и паром; кондиционирование воздуха	-	-	1	0,05	-	-
водоснабжение; водоотведение, организация сбора и утилизации отходов, деятельность по ликвидации загрязнений	15	0,4	35	0,8	59	1,4
строительство	902	24,4	1436	38,4	1028	24,3
торговля оптовая и розничная; ремонт автотранспортных средств и мотоциклов	688	18,6	565	15,1	414	9,8
транспортировка и хранение	49	1,3	54	1,4	128	3,0
деятельность гостиниц и предприятий общественного питания	39	1,1	53	1,4	80	1,9
деятельность в области информации и связи	181	4,9	160	4,3	180	4,3
деятельность финансовая и страховая	31	0,8	17	0,5	1	0,03
деятельность по операциям с недвижимым имуществом	157	4,2	215	5,8	210	1,1
деятельность профессиональная, научная и техническая	81	2,2	41	1,0	47	1,1
деятельность административная и сопутствующие дополнительные услуги	284	7,6	227	6,1	267	6,3
образование	14	0,4	1	0,05	2	0,1
деятельность в области здравоохранения и социальных услуг	140	3,8	118	3,2	105	2,5
деятельность в области культуры, спорта, организации досуга и развлечений	7	0,2	8	0,2	8	0,2
предоставление прочих видов услуг	16	0,4	10	0,3	12	0,3

**ДЕМОГРАФИЯ ПРЕДПРИЯТИЙ И ОРГАНИЗАЦИЙ**

**11.5 ОБОРОТ МАЛЫХ ПРЕДПРИЯТИЙ ПО ВИДАМ ЭКОНОМИЧЕСКОЙ ДЕЯТЕЛЬНОСТИ**

	2017		2018		2019	
	млн. руб.	в % к итогу	млн. руб.	в % к итогу	млн. руб.	в % к итогу
Всего	12992,9	100	15688,0	100	16850,8	100
в том числе:						
сельское, лесное хозяйство, охота,	262,7	2,0	720,5	46,0	1355,8	8,1

	2017		2018		2019	
	млн. руб.	в % к итогу	млн. руб.	в % к итогу	млн. руб.	в % к итогу
рыболовство и рыбоводство	-	-	-	-	-	-
добыча полезных ископаемых	1306,5	10,1	2046,9	13,0	1777,2	10,6
обрабатывающие производства						
обеспечение электрической энергией, газом и паром;						
кондиционирование воздуха	398,1	3,1	-	-	-	-
водоснабжение; водоотведение, организация сбора и утилизации отходов, деятельность по ликвидации загрязнений	6286,9	48,3	734,2	4,7	910,5	5,4
строительство	3263,0	25,0	6783,4	43,2	8483,1	50,4
торговля оптовая и розничная; ремонт автотранспортных средств и мотоциклов	223,5	1,7	4394,6	28,0	3213,9	19,1
транспортировка и хранение	94,8	0,7	94,9	0,6	163,3	1,0
деятельность гостиниц и предприятий общественного питания	286,3	2,2	132,9	0,95	84,6	0,5
деятельность в области информации и связи	7,1	0,1	328,2	2,1	420,0	2,5
деятельность финансовая и страховая	189,2	1,5	1,2	0,01	-	-
деятельность по операциям с недвижимым имуществом	434,4	3,4	166,2	1,1	128,5	0,8
деятельность профессиональная, научная и техническая	130,3	1,0	56,8	0,4	61,8	0,4
деятельность административная и сопутствующие дополнительные услуги	7,2	0,4	104,0	0,7	95,1	0,6
образование	7,2	0,1	2,2	0,01	0,5	0,01
деятельность в области здравоохранения и социальных услуг	46,6	0,4	84,1	0,5	75,8	0,5
деятельность в области культуры, спорта, организации досуга и развлечений	0,4	0,0	4,7	0,03	11,8	0,1
предоставление прочих видов услуг	55,8	0,4	33,2	0,2	68,9	0,4

## ДЕМОГРАФИЯ ПРЕДПРИЯТИЙ И ОРГАНИЗАЦИЙ

### 11.6. КРЕСТЬЯНСКИЕ (ФЕРМЕРСКИЕ) ХОЗЯЙСТВА (на конец года)

	2015	2016	2017	2018	2019	2020
--	------	------	------	------	------	------

Число зарегистрированных крестьянских  
(фермерских) хозяйств, включая



	2015	2016	2017	2018	2019	2020
индивидуальных предпринимателей	1310	1310	1310	1310	1310	1310
Предоставлено земли	31,4	31,4	31,4	31,4	31,4	31,4
Средний размер фермерского участка, га	24,0	24,0	24,0	24,0	24,0	23,8
Сельскохозяйственные угодья	31,2	31,2	31,2	31,2	31,2	31,2
из них:						
пашня	28,0	28,0	28,0	28,0	28,0	28,0
сенокосы и пастбища	3,0		3,0	3,0	3,0	3,0

#### 11.7. ПРИВАТИЗАЦИЯ ЖИЛИЩНОГО ФОНДА

	2015	2016	2017	2018	2019
Число приватизированных квартир, единиц	86	744	143	16	5
их общая площадь, кв. м	5637,0	72391	11044,4	845,7	255,1

---

## 12. СИСТЕМА НАЦИОНАЛЬНЫХ СЧЕТОВ И ОСНОВНЫЕ ФОНДЫ

---

В настоящей публикации приводятся данные о валовом региональном продукте (ВРП) за 2004-2005 годы в основных ценах, рассчитанные на информационной базе,

разработанной в структуре Общероссийского классификатора видов экономической деятельности (ОКВЭД). Ранее публикация данных о ВРП осуществлялась в рыночных ценах, и расчет их осуществлялся на информационной базе Общероссийского классификатора отраслей народного хозяйства (ОКОНХ).

В целях сопоставимости динамического ряда по ВРП данные за период с 1998 по 2003 год в настоящей публикации приводятся также в основных ценах.

Оценка ВРП в основных ценах отличается от оценки в рыночных ценах на величину чистых (за вычетом субсидий на продукты) налогов на продукты. ВРП в основных ценах представляет собой сумму добавленных стоимостей в основных ценах по видам экономической деятельности. Основная цена - цена, получаемая производителем за единицу товара или услуги, без налогов на продукты, но включая субсидии на продукты.

Переход к оценке ВРП в основных ценах обусловлен информационными проблемами при определении величины налогов на продукты. Схема обработки налоговой информации не позволяет учитывать налоги на продукты корректно, в соответствии с концепцией СНС как начисленные и подлежащие уплате в бюджет за отчетный период. Статистические органы располагают информацией о величине уплаченных в бюджет налогов за вычетом возмещений по налогу на добавленную стоимость, компенсирующих затраты предприятий по оплате НДС за сырье и материалы, использованные при производстве продукции, не облагаемой НДС (продукция с нулевой ставкой обложения по НДС, экспортная продукция). При этом в течение отчетного года могут быть возмещены налоги за предыдущие 2-3 года.

Кроме того, предприятия, имеющие подразделения в двух и более регионах, уплачивают НДС по месту нахождения головной компании. Это существенно завышает величину ВРП в рыночных ценах, произведенного на территории местонахождения головной компании и одновременно занижает ВРП территорий, где расположены другие подразделения компании. Все это приводит к значительным искажениям объема и динамики ВРП в рыночных ценах по отдельным субъектам Федерации.

**Основные фонды** составляют важнейшую часть национального богатства России.

К основным фондам относятся здания, сооружения, машины и оборудование (рабочие и силовые машины и оборудование, измерительные и регулирующие приборы и устройства, лабораторное оборудование, вычислительная техника), транспортные средства, рабочий и продуктивный скот и другие виды основных фондов.

---

---

## СИСТЕМА НАЦИОНАЛЬНЫХ СЧЕТОВ И ОСНОВНЫЕ ФОНДЫ

---

---

### 12.1. ВАЛОВОЙ РЕГИОНАЛЬНЫЙ ПРОДУКТ (в текущих основных ценах, млн. рублей)

	2015	2016	2017	2018

Валовой региональный продукт (в основных ценах), млн. рублей	54330,4	59675,0	55614,3	55457,1
Индексы физического объема ВРП (в сопоставимых ценах; в процентах к предыдущему году)	97,6	99,7	101,8	101,8
Валовой региональный продукт на душу населения (в текущих основных ценах; рублей)	116007,9	125209,0	114844,1	112553,4
Удельный вес в сумме валовых региональных продуктов по России, в %	0,07	0,07	0,07	0,07

## 12.2. ОСНОВНЫЕ ФОНДЫ ПО ОТРАСЛЯМ ЭКОНОМИКИ НА 1 ЯНВАРЯ 2020 ГОДА

(миллионов рублей, на конец года)

	По полной учетной стоимости	По остаточной стоимости	Степень износа, %
<b>Всего</b>	174926	103497	40,83
Сельское, лесное хозяйство, охота, рыболовство и рыбоводство	11310	7433	34,28
Добыча полезных ископаемых	708	362	48,87
Обрабатывающие производства	4627	3730	19,39
Обеспечение электрической энергией, газом и паром; кондиционирование воздуха	3893	2668	31,47
Водоснабжение; водоотведение, организация сбора и утилизации отходов, деятельность по ликвидации загрязнений	2168	1410	34,96
Строительство	8582	4059	52,70
Торговля оптовая и розничная; ремонт автотранспортных средств и мотоциклов	7540	4359	42,19
Транспортировка и хранение	9197	2475	73,09
Деятельность гостиниц и предприятий общественного питания	1259	849	32,57
Деятельность в области информации и связи	6194	2511	59,46
Деятельность финансовая и страховая	3049	1888	38,08
Деятельность по операциям с недвижимым имуществом	56389	28875	48,79
Деятельность профессиональная, научная и техническая	325	196	39,69
Деятельность административная и сопутствующие дополнительные услуги	295	90	69,49
Государственное управление и обеспечение военной безопасности; социальное обеспечение	25647	18479	27,95
Образование	18128	14359	20,79
Деятельность в области здравоохранения и социальных услуг	11647	6786	41,74
Деятельность в области культуры, спорта, организации досуга и развлечений	3744	2846	23,98
Предоставление прочих видов услуг	224	122	45,53

## СИСТЕМА НАЦИОНАЛЬНЫХ СЧЕТОВ И ОСНОВНЫЕ ФОНДЫ

### 12.3. ОСНОВНЫЕ ФОНДЫ ПО БАЛАНСОВОЙ СТОИМОСТИ

(миллионов рублей)

	2017	2018	2019
<b>Основные фонды - всего</b>	<b>119375</b>	<b>138700</b>	<b>174926</b>

<b>Основные фонды по видам экономической деятельности:</b>			
Сельское хозяйство, охота и лесное хозяйство	12143	14702	11310
Добыча полезных ископаемых	911	899	708
Обрабатывающие производство	2359	2866	4627
Обеспечение электрической энергией, газом и паром; кондиционирование воздуха	4115	3345	3893
Водоснабжение; водоотведение, организация сбора и утилизации отходов, деятельность по ликвидации загрязнений	210	1794	2168
Строительство	6146	6887	8582
Оптовая и розничная торговля: ремонт автотранспортных средств, мотоциклов, бытовых изделий предметов личного пользования	5933	7924	7540
Транспортировка и хранение	9928	8354	9157
Прочие	77630	77630	126901
<b>Основные фонды по формам собственности - всего</b>	<b>119375</b>	<b>138700</b>	<b>174926</b>
в том числе:			
государственная	57633	70297	76202
<b>Коэффициент обновления основных фондов – всего, в %</b>	<b>12,89</b>	<b>13,73</b>	<b>7,95</b>
в том числе:			
Сельское хозяйство, охота и лесное хозяйство	9,06	18,07	5,58
Добыча полезных ископаемых	0,9	1,56	1,13
Обрабатывающие производство	10,34	25,27	29,59
Обеспечение электрической энергией, газом и паром; кондиционирование воздуха	35,78	3,6	16,75
Водоснабжение; водоотведение, организация сбора и утилизации отходов, деятельность по ликвидации загрязнений	16,37	-	0,37
Строительство	7,17	11,93	8,86
Оптовая и розничная торговля: ремонт автотранспортных средств, мотоциклов, бытовых изделий предметов личного пользования	23	27,04	25,7
Транспортировка и хранение	0,58	2,05	0,69
Прочие	13,66	13,66	6,67
<b>Коэффициент ликвидации основных фондов - всего, %</b>	<b>1,09</b>	<b>0,43</b>	<b>0,53</b>
в том числе:			
Сельское хозяйство, охота и лесное хозяйство	2,68	1,84	2,98
Добыча полезных ископаемых	2,76	2,64	0,14
Обрабатывающие производство	2,61	-	0,04
Обеспечение электрической энергией, газом и паром; кондиционирование воздуха	-	-	0,03
Водоснабжение; водоотведение, организация сбора и утилизации отходов, деятельность по ликвидации загрязнений	3,47	2,15	-
Строительство	0,21	-	0,1
Оптовая и розничная торговля: ремонт автотранспортных средств, мотоциклов, бытовых изделий предметов личного пользования	0,04	0,02	-
Транспортировка и хранение	0,16	0,47	2,39
Прочие	1,11	1,11	0,28
<b>Степень износа основных фондов - всего, %</b>	<b>33,58</b>	<b>33,28</b>	<b>40,83</b>
в том числе:			
Сельское хозяйство, охота и лесное хозяйство	24,76	30,58	34,28
Добыча полезных ископаемых	30,85	41,16	48,87
Обрабатывающие производство	41,42	34,47	19,39
Обеспечение электрической энергией, газом и паром; кондиционирование воздуха	27,56	32,74	31,47
Водоснабжение; водоотведение, организация сбора и утилизации отходов, деятельность по ликвидации	40	32,66	34,96

загрязнений			
Строительство	50,7	49,46	52,7
Оптовая и розничная торговля: ремонт автотранспортных средств, мотоциклов, бытовых изделий предметов личного пользования	34,86	32,57	42,19
Транспортировка и хранение	71,03	71,18	73,09
Прочие	28,81	28,81	39,32

---

### **13. ПРОМЫШЛЕННОСТЬ**

---

**Объем промышленной продукции** (по промышленности в целом и отдельным ее отраслям) определяется как сумма данных об объеме промышленной продукции, работ и услуг промышленного характера, произведенных юридическими лицами и

их обособленными подразделениями независимо от формы собственности. Динамика данных об объеме промышленной продукции приводится в ценах, действовавших в соответствующем году. В сводные данные по объему промышленной продукции включают данные по объему промышленной продукции (работ, услуг), выпускаемой крупными и средними предприятиями, совместными, малыми предприятиями, а также промышленными подразделениями при непромышленных организациях. Объем продукции промышленного предприятия определяется по заводскому методу без стоимости внутри заводского оборота. Внутри заводским оборотом предприятия считается стоимость той части выработанных им готовых изделий и полуфабрикатов, которая используется внутри данного предприятия на собственные промышленно-производственные нужды.

**Индекс производства промышленной продукции** - относительный показатель, характеризующий изменение массы произведенных материальных благ в сравниваемых периодах. Индекс производства используется при анализе динамики физического объема продукции.

**Производство промышленной продукции в натуральном выражении** приводится, как правило, по валовому выпуску, т.е. включая продукцию, израсходованную на промышленно-производственные нужды внутри данного предприятия и выработанную из давальческого сырья. Давальческое сырье – это сырье, принадлежащее заказчику и переданное на промышленную переработку другим предприятиям для производства из него продукции в соответствии с заключенными договорами.

**Рентабельность продукции** – соотношение между величиной прибыли от реализации продукции (работ, услуг) и затратами на производство и реализацию продукции (работ, услуг).

---

---

## ПРОМЫШЛЕННОСТЬ

### 13.1. ОБЩЕЭКОНОМИЧЕСКИЕ ПОКАЗАТЕЛИ ПРОМЫШЛЕННОСТИ

	2015	2016	2017	2018	2019
--	------	------	------	------	------

<b>Число предприятий</b>	<b>1056</b>	<b>312</b>	<b>273</b>	<b>297</b>	<b>230</b>
Добыча полезных ископаемых	25	15	14	12	9
Обрабатывающие производства	1001	277	224	252	187
Производство и распределение электроэнергии, газа и воды	30	20	35	33	34
<b>Крупных и средних</b>	<b>33</b>	<b>25</b>	<b>37</b>	<b>35</b>	<b>38</b>
Отгружено товаров собственного производства, выполнено работ и услуг собственными силами, млн. рублей	6081,4	8798,4	5159,1	5200,1	5439,6
в том числе на крупных и средних предприятиями	2911,9	5259,9	1009,4	4006,9	3866,4
в % к итогу	47,9	59,8	77,7	77,1	71,1
Индексы промышленного производства, ( в сопоставимых ценах) в процентах к предыдущему году					
по полному кругу предприятий	102,0	101,0	110,4	111,0	109,3
Среднегодовая численность работников промышленных организаций, человек	4270	3829	3742	3153	3334
в том числе на крупных и средних	2936	3003	2916	2570	2632
в % к итогу	68,8	78,4	78,0	81,5	79,0
Сальдированный финансовый результат (прибыль минус убыток), млн. руб.	-1455,7	-413,9	-457,0	-403,3	739,3
Уровень рентабельности проданных товаров, продукции (работ, услуг), %	-7,2	-5,7	-3,5	-5,4	6,6
в том числе на крупных и средних	-10,7	-13,4	-4,3	-22,9	-13,4

---

## ПРОМЫШЛЕННОСТЬ

### 13.2. ИНДЕКСЫ ПРОИЗВОДСТВА ПО ОТДЕЛЬНЫМ ВИДАМ ЭКОНОМИЧЕСКОЙ ДЕЯТЕЛЬНОСТИ (в процентах к предыдущему году)

	2018	2019
--	------	------

Промышленное производство	111.0	109,2
Добыча полезных ископаемых	95.4	102,1
Добыча сырой нефти и природного газа	92.8	100,8
Добыча сырой нефти	92.8	100,8
Обрабатывающие производства	137.9	106,4
Производство пищевых продуктов	101.6	186,9
Производство напитков	83.6	37,9
Производство одежды	107.1	52,6
Производство кожи и изделий из кожи	0	0
Обработка древесины и производство изделий из дерева и пробки, кроме мебели, производство изделий из соломки и материалов для плетения	108.8	183,0
Производство бумаги и бумажных изделий	0	0
Производство химических веществ и химических продуктов	206.9	97,3
Производство резиновых и пластмассовых изделий	277.5	87,4
Производство прочей неметаллической минеральной продукции	275.9	80,9
Производство металлургическое	58.6	26,1
Производство готовых неметаллических изделий, кроме машин и оборудования	103.3	98,3
Производство автотранспортных средств, прицепов и полуприцепов	109.0	149,5
Производство мебели	102.0	45,9
Обеспечение электрической энергией, газом и паром; кондиционирование воздуха	105.8	100,1
Водоснабжение; водоотведение, организация сбора и утилизации отходов, деятельность по ликвидации загрязнений.	136.0	197,4

<sup>1)</sup>В связи с переходом в 2010 году на новый справочник ОКПД, а также в связи с переходом на новый базисный (2008) год для расчетов индексов производства, данные за 2007-2009 г.г. пересчитаны и могут в некоторой степени расходиться с данными в предыдущих публикациях

<sup>2)</sup>Ретроспективные пересчеты по ИФО за 2010-2013 годы в связи с переходом на 2010 базисный год.

## ПРОМЫШЛЕННОСТЬ

### 13.3. СТРУКТУРА ОБЪЕМА ОТГРУЖЕННОЙ ПРОДУКЦИИ (РАБОТ И УСЛУГ) ПО ВИДАМ ЭКОНОМИЧЕСКОЙ ДЕЯТЕЛЬНОСТИ (в действующих ценах, млн. руб.)

	2017	2018	2019
--	------	------	------



<b>Промышленность</b>	5159,1	5200,1	5439,6
<b>Добыча полезных ископаемых</b>	1462,6	1082,3	1187,2
<b>Обрабатывающие производства</b>	1865,0	2110,6	2216,4
в том числе			
Производство пищевых продуктов	213,7	100,4	130,7
в % к итогу		4,8	5,9
Производство напитков	105,7	86,8	67,6
в % к итогу	5,7	4,1	3,1
Производство табачных изделий	-	-	-
в % к итогу	-	-	-
Производство текстильных изделий	-	-	-
в % к итогу	-	-	-
Производство одежды	-	0,6	0,3
в % к итогу	-	0,02	0,02
Производство кожи и изделий из кожи	-	-	-
в % к итогу	-	-	-
Обработка древесины и производство изделий из дерева и пробки, кроме мебели, производство изделий из соломки и материалов для плетения	1,4	1,5	0,8
в % к итогу	0,1	0,07	0,04
Производство бумаги и бумажных изделий	0,1	-	-
в % к итогу	34,1	-	-
Деятельность полиграфическая и копирование носителей информации	1,8	6,7	16,3
в % к итогу	-	0,3	0,7
Производство кокса и нефтепродуктов	-	-	-
в % к итогу	-	-	-
Производство химических веществ и химических продуктов	-	-	3,0
в % к итогу	-	-	0,1
Производство резиновых и пластмассовых изделий	618,2	859,8	652,5
в % к итогу	33,2	40,7	29,4
Производство прочей неметаллической минеральной продукции	343,7	187,4	109,4
в % к итогу	18,4	8,9	4,9
Производство металлургическое	302,6	563,1	785,3
в % к итогу	16,2	26,7	35,4
Производство готовых металлических изделий, кроме машин и оборудования	137,2	247,1	372,7
в % к итогу	7,4	11,7	16,8
Производство компьютеров, электронных и оптических изделий	-	-	-
в % к итогу	-	-	-
Производство машин и оборудования, не включенных в другие группировки	-	-	-
в % к итогу	-	-	-
Производство автотранспортных средств, прицепов и полуприцепов	20,0	-	33,5
в % к итогу	1,1	-	1,5

Производство мебели	17,8	7,0	5,6
в % к итогу	1,0	0,3	0,3
Производство прочих готовых изделий	-	-	-
в % к итогу	-	-	-
Ремонт и монтаж машин и оборудования	69,2	38,8	38,7
в % к итогу	3,7	1,8	1,8
<b>Обеспечение электрической энергией, газом и паром; кондиционирование воздуха</b>	1345,0	1505,5	1500,6
<b>Водоснабжение; водоотведение, организация сбора и утилизации отходов, деятельность по ликвидации загрязнений</b>	486,5	501,4	535,5
в том числе			
Забор, очистка и распределение воды	354,3	426,1	387,4
в % к итогу	72,8	85	72,4
Сбор и обработка сточных вод	42,9	20,0	34,3
в % к итогу	8,8	4	6,4
Сбор, обработка и утилизация отходов; обработка вторичного сырья	24,9	14,7	76,4
в % к итогу	5,1	2,9	14,3
Предоставление услуг в области ликвидации последствий загрязнений и прочих услуг, связанных с удалением отходов	64,4	40,6	37,4
в % к итогу	13,2	8,1	7,0

<sup>1)</sup>Пересчеты поСО за 2010-2011 годы с учетом данных сплошного наблюдения за деятельностью субъектов малого и среднего предпринимательства за 2010 год.

## ПРОМЫШЛЕННОСТЬ

### 13.4. СТРУКТУРА ОТГРУЖЕННОЙ ПРОДУКЦИИ ВИДОВ ЭКОНОМИЧЕСКОЙ ДЕЯТЕЛЬНОСТИ ПО ФОРМАМ СОБСТВЕННОСТИ (в процентах)

	2017	2018	2019
<b>Промышленность</b>	<b>100,0</b>	<b>100</b>	<b>100</b>
в том числе по формам собственности:			

государственная	1,5	7,3	7,3
муниципальная	3,7	3,3	2,7
собственность общественных организаций	-	-	-
частная	92,2	40,6	42,4
смешанная российская собственность	2,6	48,8	47,6
иностранная	-	-	-
совместная российская и иностранная собственность	-	-	-
<b>Добыча полезных ископаемых</b>	<b>100,0</b>	<b>100,0</b>	<b>100,0</b>
в том числе по формам собственности:			
государственная	14,3	2,8	6,6
муниципальная	-	-	-
собственность общественных организаций	-	-	-
частная	71,4	-	-
смешанная российская собственность	14,3	97,2	93,4
иностранная	-	-	-
совместная российская и иностранная собственность	-	-	-
<b>Обрабатывающие производства</b>	<b>100,0</b>	<b>100,0</b>	<b>100</b>
в том числе по формам собственности:			
государственная	0,4	0,6	-
муниципальная	-	-	-
собственность общественных организаций	-	-	-
частная	99,1	99,4	99,9
смешанная российская собственность	0,4	-	0,1
иностранная	-	-	-
совместная российская и иностранная собственность	-	-	-
<b>Производство пищевых продуктов</b>	<b>100,0</b>	<b>100,0</b>	<b>100,0</b>
в том числе по формам собственности:			
государственная	2,0	0,7	0,8
муниципальная	-	-	-
собственность общественных организаций	-	-	-
частная	95,9	99,3	99,2
смешанная российская собственность	2,0	-	-
иностранная	-	-	-
совместная российская и иностранная собственность	-	-	-
<b>Производство напитков</b>	<b>100,0</b>	<b>100,0</b>	<b>100,0</b>
в том числе по формам собственности:			
государственная	-	-	-
муниципальная	-	-	-
собственность общественных организаций	-	-	-
частная	100,0	100,0	100,0
смешанная российская собственность	-	-	-
иностранная	-	-	-
совместная российская и иностранная собственность	-	-	-
<b>Производство табачных изделий</b>	<b>100,0</b>	<b>100,0</b>	<b>-</b>
в том числе по формам собственности:			
государственная	-	-	-
муниципальная	-	-	-
собственность общественных организаций	-	-	-
частная	100,0	100,0	-
смешанная российская собственность	-	-	-
иностранная	-	-	-
совместная российская и иностранная собственность	-	-	-
<b>Производство текстильных изделий</b>	<b>100,0</b>	<b>100,0</b>	<b>-</b>
в том числе по формам собственности:			
государственная	-	-	-
муниципальная	-	-	-
собственность общественных организаций	-	-	-
частная	100,0	100,0	-
смешанная российская собственность	-	-	-
иностранная	-	-	-
совместная российская и иностранная собственность	-	-	-

<b>Производство одежды</b>	<b>100,0</b>	<b>100,0</b>	<b>100,0</b>
в том числе по формам собственности:			
государственная	-	-	-
муниципальная	-	-	-
собственность общественных организаций	-	-	-
частная	100,0	100,0	100,0
смешанная российская собственность	-	-	-
иностранная	-	-	-
совместная российская и иностранная собственность	-	-	-
<b>Производство кожи и изделий из кожи</b>	<b>100,0</b>	<b>100,0</b>	<b>-</b>
в том числе по формам собственности:			
государственная	-	-	-
муниципальная	-	-	-
собственность общественных организаций	-	-	-
частная	100,0	100,0	-
смешанная российская собственность	-	-	-
иностранная	-	-	-
совместная российская и иностранная собственность	-	-	-
<b>Обработка древесины и производство изделий из дерева и пробки, кроме мебели, производство изделий из соломки и материалов для плетения</b>	<b>100,0</b>	<b>100,0</b>	<b>100,0</b>
в том числе по формам собственности:			
государственная	-	-	-
муниципальная	-	-	-
собственность общественных организаций	-	-	-
частная	100,0	100,0	100,0
смешанная российская собственность	-	-	-
иностранная	-	-	-
совместная российская и иностранная собственность	-	-	-
<b>Производство бумаги и бумажных изделий</b>	<b>100,0</b>	<b>100,0</b>	<b>100,0</b>
в том числе по формам собственности:			
государственная	-	-	-
муниципальная	-	-	-
собственность общественных организаций	-	-	-
частная	100,0	100,0	100,0
смешанная российская собственность	-	-	-
иностранная	-	-	-
совместная российская и иностранная собственность	-	-	-
<b>Деятельность полиграфическая и копирование носителей информации</b>	<b>100,0</b>	<b>100,0</b>	<b>100,0</b>
в том числе по формам собственности:			
государственная	-	-	-
муниципальная	-	-	-
собственность общественных организаций	-	-	-
частная	100,0	100,0	100,0
смешанная российская собственность	-	-	-
иностранная	-	-	-
совместная российская и иностранная собственность	-	-	-
<b>Производство кокса и нефтепродуктов</b>	<b>100,0</b>	<b>100,0</b>	<b>-</b>
в том числе по формам собственности:			
государственная	-	-	-
муниципальная	-	-	-
собственность общественных организаций	-	-	-
частная	100,0	100,0	-
смешанная российская собственность	-	-	-
иностранная	-	-	-
совместная российская и иностранная собственность	-	-	-

<b>Производство химических веществ и химических продуктов</b>	<b>100,0</b>	<b>100,0</b>	<b>100,0</b>
в том числе по формам собственности:			
государственная	-	-	-
муниципальная	-	-	-
собственность общественных организаций	-	-	-
частная	100,0	100,0	100,0
смешанная российская собственность	-	-	-
иностранная	-	-	-
совместная российская и иностранная собственность	-	-	-
<b>Производство резиновых и пластмассовых изделий</b>	<b>100,0</b>	<b>100,0</b>	<b>100,0</b>
в том числе по формам собственности:			
государственная	-	-	-
муниципальная	-	-	-
собственность общественных организаций	-	-	-
частная	100,0	100,0	100,0
смешанная российская собственность	-	-	-
иностранная	-	-	-
совместная российская и иностранная собственность	-	-	-
<b>Производство прочей неметаллической минеральной продукции</b>	<b>100,0</b>		<b>100,0</b>
в том числе по формам собственности:			
государственная	-	-	-
муниципальная	-	-	-
собственность общественных организаций	-	-	-
частная	100,0	100,0	100,0
смешанная российская собственность	-	-	-
иностранная	-	-	-
совместная российская и иностранная собственность	-	-	-
<b>Производство металлургическое</b>	<b>100,0</b>		<b>100,0</b>
в том числе по формам собственности:			
государственная	-	-	-
муниципальная	-	-	-
собственность общественных организаций	-	-	-
частная	100,0	100,0	100,0
смешанная российская собственность	-	-	-
иностранная	-	-	-
совместная российская и иностранная собственность	-	-	-
<b>Производство готовых металлических изделий, кроме машин и оборудования</b>	<b>100,0</b>		<b>100,0</b>
в том числе по формам собственности:			
государственная	-	-	-
муниципальная	-	-	-
собственность общественных организаций	-	-	-
частная	100,0	100,0	100,0
смешанная российская собственность	-	-	-
иностранная	-	-	-
совместная российская и иностранная собственность	-	-	-
<b>Производство компьютеров, электронных и оптических изделий</b>	<b>100,0</b>		-
в том числе по формам собственности:			
государственная	-	-	-
муниципальная	-	-	-
собственность общественных организаций	-	-	-
частная	100,0	100,0	100,0
смешанная российская собственность	-	-	-
иностранная	-	-	-
совместная российская и иностранная собственность	-	-	-
<b>Производство машин и оборудования, не</b>	<b>100,0</b>		-

<b>включенных в другие группировки</b>			
в том числе по формам собственности:			
государственная	-		-
муниципальная	-		-
собственность общественных организаций	-		-
частная	100,0		-
смешанная российская собственность	-		-
иностранная	-		-
совместная российская и иностранная собственность	-		-
<b>Производство автотранспортных средств, прицепов и полуприцепов</b>	<b>100,0</b>		<b>100,0</b>
в том числе по формам собственности:			
государственная	-		-
муниципальная	-		-
собственность общественных организаций	-		-
частная	100,0		100,0
смешанная российская собственность	-		-
иностранная	-		-
совместная российская и иностранная собственность	-		-
<b>Производство мебели</b>	<b>100,0</b>		<b>100,0</b>
в том числе по формам собственности:			
государственная	-		-
муниципальная	-		-
собственность общественных организаций	-		-
частная	100,0		100,0
смешанная российская собственность	-		-
иностранная	-		-
совместная российская и иностранная собственность	-		-
<b>Производство прочих готовых изделий</b>	<b>100,0</b>		<b>-</b>
в том числе по формам собственности:			
государственная	-		-
муниципальная	-		-
собственность общественных организаций	-		-
частная	100,0		-
смешанная российская собственность	-		-
иностранная	-		-
совместная российская и иностранная собственность	-		-
<b>Ремонт и монтаж машин и оборудования</b>	<b>100,0</b>		<b>100,0</b>
в том числе по формам собственности:			
государственная	-		-
муниципальная	-		-
собственность общественных организаций	-		-
частная	100,0		100,0
смешанная российская собственность	-		-
иностранная	-		-
совместная российская и иностранная собственность	-		-
<b>Обеспечение электрической энергией, газом и паром; кондиционирование воздуха</b>	<b>100,0</b>		<b>100,0</b>
в том числе по формам собственности:			
государственная	-		-
муниципальная	11,1		1,0
собственность общественных организаций	-		-
частная			
смешанная российская собственность	44,4		99
иностранная	-		-
совместная российская и иностранная собственность	-		-
<b>Водоснабжение; водоотведение, организация сбора и утилизации отходов, деятельность по</b>	<b>100,0</b>		<b>100,0</b>

<b>ликвидации загрязнений</b>		
в том числе по формам собственности:		
государственная	3,8	70,5
муниципальная	34,6	28,9
собственность общественных организаций	-	-
частная	61,5	0,6
смешанная российская собственность	-	-
иностранная	-	-
совместная российская и иностранная собственность	-	-
<b>Забор, очистка и распределение воды</b>	<b>100,0</b>	<b>100,0</b>
в том числе по формам собственности:		
государственная	20,0	81,8
муниципальная	60,0	18,2
собственность общественных организаций	-	-
частная	20,0	-
смешанная российская собственность	-	-
иностранная	-	-
совместная российская и иностранная собственность	-	-
<b>Сбор и обработка сточных вод</b>	<b>100,0</b>	<b>100,0</b>
в том числе по формам собственности:		
государственная	-	-
муниципальная	25	81,0
собственность общественных организаций	-	-
частная	75	19,0
смешанная российская собственность	-	-
иностранная	-	-
совместная российская и иностранная собственность	-	-
<b>Сбор, обработка и утилизация отходов; обработка вторичного сырья</b>	<b>100,0</b>	<b>100,0</b>
в том числе по формам собственности:		
государственная	-	-
муниципальная	33,3	100,0
собственность общественных организаций	-	-
частная	66,7	-
смешанная российская собственность	-	-
иностранная	-	-
совместная российская и иностранная собственность	-	-
<b>Предоставление услуг в области ликвидации последствий загрязнений и прочих услуг, связанных с удалением отходов</b>	<b>100,0</b>	<b>100,0</b>
в том числе по формам собственности:		
государственная	-	-
муниципальная	100,0	100,0
собственность общественных организаций	-	-
частная	-	-
смешанная российская собственность	-	-
иностранная	-	-
совместная российская и иностранная собственность	-	-

**Ингушетия в цифрах  
ПРОМЫШЛЕННОСТЬ**

**13.5. СТРУКТУРА ВИДОВ ЭКОНОМИЧЕСКОЙ ДЕЯТЕЛЬНОСТИ  
ПО ФОРМАМ СОБСТВЕННОСТИ**

( в процентах к итогу)

**2019 год**

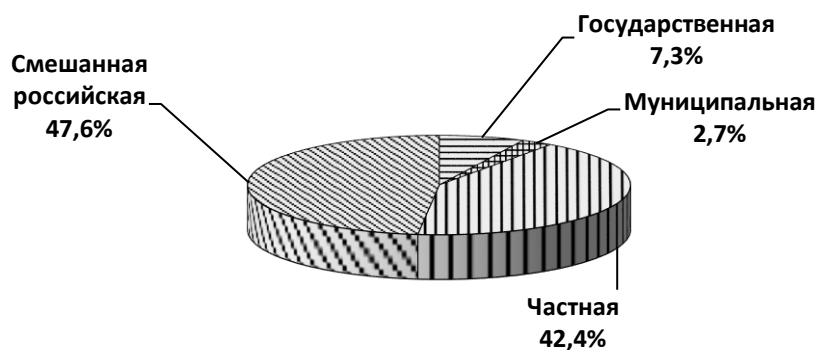

**13.6. СТРУКТУРА ОТГРУЗКИ  
ПО ВИДАМ ЭКОНОМИЧЕСКОЙ ДЕЯТЕЛЬНОСТИ**  
( в процентах к итогу)  
**2019 год**

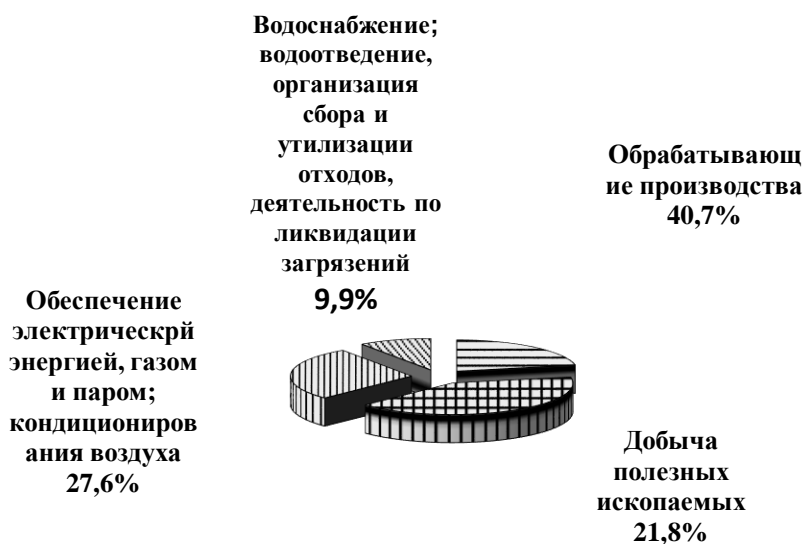

---



---

**ПРОМЫШЛЕННОСТЬ**

**13.7. ПРОИЗВОДСТВО ОСНОВНЫХ ВИДОВ ПРОМЫШЛЕННОЙ  
ПРОДУКЦИИ**

	2017	2018	2019
<b>ДОБЫЧА ПОЛЕЗНЫХ ИСКОПАЕМЫХ</b>			
Нефть добытая, включая газовый конденсат, тыс. тонн	...	...	...
Пески природные, тыс. куб. м	22,5	...	...



	2017	2018	2019
Гранулы, крошка и порошок; галька, гравий, тыс. куб. м	589,9	491,9	...
<b>ОБРАБАТЫВАЮЩИЕ ПРОИЗВОДСТВА</b>			
Мясо крупного рогатого скота, свинина, баранина, конина, остывшие или охлажденные, тонн	-	...	...
Мясо сельскохозяйственной птицы, тонн	...	...	...
Колбасные изделия, тонн	122,1	130,4	136,4
Консервы мясные, тонн	-	...	...
Цельномолочная продукция (в пересчете на молоко), тонн	-	-	-
Сыры и продукты сырные, тонн	...	...	-
Масла растительные нерафинированные, тонн	-	-	-
Макдистерские изделия, тонн	2266,5	4288,9	2287,4
Макаронные изделия, тонн	315,67	...	...
Изделия хлебобулочные недлительного хранения, тонн	16392,3	25320,8	16172,2
Консервы плодоовощные, тыс. банок усл.	46.1	-	-
Комбикорма, тыс. тонн	-	-	...
Напитки безалкогольные прочие, тыс. декалитров	...	...	...
Воды минеральные природные питьевые и воды питьевые, тыс. полулитров	...	17307,9	4721,3
Изделия трикотажные или вязаные, штук	...	278	224
Ящики из гофрированного картона, кв. м	...	-	-
Трубы, трубки, шланги, рукава и их фитинги полимерные, тонн	-	-	...
Блоки оконные пластмассовые, кв. м	1885,4	2017,0	2216,0
Блоки дверные пластмассовые, кв. м	...	...	...
Кирпич керамический не огнеупорный строительный, млн. усл. кирпичей	...	...	...
Черепица из цемента, бетона или искусственного камня, тыс. кв.м	96,7	105.1	...
Плиты из цемента, бетона или искусственного камня, тыс. кв.м	97,4	129,9	64,8
Бетон, готовый для заливки (товарный бетон), тыс. куб. м	83.7	83,5	...
Радиаторы для центрального отопления, с неэлектрическим нагревом металлические, мегаватт	...	...	...
Прицепы и полуприцепы, технически допустимая максимальная масса которых не более 0,75 тонны, штук	...	...	...
<b>ПРОИЗВОДСТВО И РАСПРЕДЕЛЕНИЕ ЭЛЕКТРОЭНЕРГИИ, ГАЗА И ВОДЫ</b>			
Электроэнергия, млрд. кВт.ч	...	...	...

## ПРОМЫШЛЕННОСТЬ

### 13.8. СВЕДЕНИЯ О ПРОИЗВОДСТВЕ И РАСПРЕДЕЛЕНИИ ЭЛЕКТРОЭНЕРГИИ

	2015	2016	2017	2018	2019
Производство электроэнергии всего, млн. кВт - часов	-	-	-	-	-
в том числе:					
тепловые электростанции	-	-	-	-	-

гидроэлектростанции	-	-	-	-	-
Мощность электростанций (на конец года), млн. кВт	-	-	-	-	-
в том числе:	-	-	-	-	-
тепловые электростанции	-	-	-	-	-
гидроэлектростанции	-	-	-	-	-
Электробаланс, млн. кВт-часов:	609,3	715,3	734,1	1270	807,1
произведено электроэнергии	-	-	-	-	-
получено электроэнергии из-за пределов республики	609,3	715,3	734,1	1270	807,1
Потреблено электроэнергии, млн. кВт-часов	609,3	715,3	734,1	1270	807,1
в том числе:					
потери в электросетях общего пользования	310,3	234,9	230,5	455,6	192,6
сельское хозяйство, охота и лесное хозяйство	0,4	1,4	0,6	7,5	18,7
добыча полезных ископаемых	2,4	4,2	4,1	15,4	13,3
обрабатывающие производства	22,5	27,6	37,9	17,3	20,2
производство и распределение электроэнергии, газа и воды	55,1	66,2	92,8	1,6	1,5
строительство	1,9	5,7	3,1	8,3	14,1
транспорт и связь	13,9	17,1	16,8	9,8	13,1
предоставление прочих коммунальных, социальных и персональных услуг	1,4	1,7	-	-	-
освещение и бытовое потребление населением	136,4	286,5	229,7	282	206
прочие	65,4	49,9	110,2	116,3	240

## ПРОМЫШЛЕННОСТЬ

### 13.9. СТРУКТУРА ЗАТРАТ НА ПРОИЗВОДСТВО ПРОДУКЦИИ ПО ВИДАМ ЭКОНОМИЧЕСКОЙ ДЕЯТЕЛЬНОСТИ (крупные и средние предприятия)

	Год	Все затраты млн. руб.	в том числе, в процентах				
			материальные	оплата труда	отчисления на соц. Нужды	амортизация	прочие расходы
ДОБЫЧА ПОЛЕЗНЫХ	2017	817,7	9.0	35.0	11.2	13.8	31.0

ИСКОПАЕМЫХ	2018	1197,2	13,6	25,0	7,5	10,2	43,7
	2019	1311,6	10,9	23,9	7,5	15,3	42,4
Добыча прочих полезных ископаемых	2017	27,8	44,6	31,7	9,7	1,3	12,7
	2018	29,2	20,9	30,1	9,0	1,0	39,0
	2019	28,4	23,6	41,2	12,3	0,4	22,5
Предоставление услуг в области добычи полезных ископаемых	2017	789,8	7,7	35,1	11,2	14,3	31,7
	2018	1168,0	13,4	25,0	7,5	10,4	43,7
	2019	1283,2	10,6	23,5	7,4	15,6	42,9
ОБРАБАТЫВАЮЩИЕ ПРОИЗВОДСТВА	2017	90,0	93,2	.8	1,4	0,5	0,2
	2018	47,8	97,9	0,8	0,2	0,8	0,0
	2019	17,8	97,2	22	0,6	-	0,0
Производство пищевых продуктов	2017	2,2	60,9	13,5	2,3	18,0	5,3
	2018	5,2	80,7	7,7	1,9	7,7	0,4
	2019	2,2	86,0	100,0	2,7	-	1,3
Деятельность полиграфическая и копирование носителей информации	2017	1,6	100,0	-	-	-	-
	2018	-	-	-	-	-	-
	2019	1,3	100,0	-	-	-	-
Производство прочей неметаллической минеральной продукции	2017	22,8	100,0	-	-	-	-
	2018	3,7	100,0	-	-	-	-
	2019	8,6	100,0	-	-	-	-
Производство готовых металлических изделий, кроме машин и оборудования	2017	5,4	100,0	-	-	-	-
	2018	-	-	-	-	-	-
	2019	-	-	-	-	-	-
Производство мебели	2017	0,2	100,0	-	-	-	-
	2018	-	-	-	-	-	-
	2019	5,2	100,0	-	-	-	-
Ремонт и монтаж машин и оборудования	2017	57,8	90,9	6,9	2,1	0,0	0,0
	2018	26,0	100,0	-	-	-	-
	2019	-	-	-	-	-	-
ОБЕСПЕЧЕНИЕ ЭЛЕКТРИЧЕСКОЙ ЭНЕРГИЕЙ, ГАЗОМ И ПАРОМ; КОНДИЦИОНИРОВАНИЕ ВОЗДУХА	2017	438,4	18,1	32,8	9,9	1,5	37,8
	2018	384,2	18,4	33,3	11,1	0,8	37,0
	2019	338,6	8,7	37,8	11,2	1,6	40,7
ВОДОСНАБЖЕНИЕ; ВОДООТВЕДЕНИЕ, ОРГАНИЗАЦИЯ СБОРА И УТИЛИЗАЦИИ ОТХОДОВ, ДЕЯТЕЛЬНОСТЬ ПО ЛИКВИДАЦИИ ЗАГРЯЗНЕНИЙ	2017	450,0	62,5	21,0	6,3	7,6	2,8
	2018	806,0	57,1	17,2	4,8	10,0	10,7
	2019	795,7	52,7	18,7	5,6	10,5	12,5
Забор, очистка и распределение воды	2017	357,5	60,8	21,5	6,5	8,6	2,6
	2018	706,1	57,4	15,4	4,2	11,0	12,0
	2019	706,3	52,6	17,1	5,1	11,5	13,7
Сбор и обработка сточных вод	2017	90,4	69,7	18,7	5,3	3,5	2,8
	2018	97,7	55,8	30,0	8,6	3,3	2,2
	2019	39,9	41,5	40,4	12,0	5,2	0,9
Предоставление услуг в области ликвидации последствий загрязнений и прочих услуг, связанных с удалением отходов	2017	2,1	29,5	27,8	8,9	-	33,8
	2018	2,2	27,3	41,0	13,5	-	18,2
	2019	49,5	64,2	24,4	7,5	0,3	3,6

## ПРОМЫШЛЕННОСТЬ

### 13.10. РАСПРЕДЕЛЕНИЕ КОЛИЧЕСТВА ОРГАНИЗАЦИЙ И ТЕРРИТОРИАЛЬНО-ОБОСОБЛЕННЫХ ПОДРАЗДЕЛЕНИЙ ПО ЧИСТЫМ ВИДАМ ЭКОНОМИЧЕСКОЙ ДЕЯТЕЛЬНОСТИ В РАЗРЕЗЕ ФОРМ СОБСТВЕННОСТИ (единиц)

	2014	2015	2016	2017	2018	2019

Всего	<b>1055</b>	<b>1056</b>	<b>312</b>	<b>273</b>	<b>297</b>	<b>230</b>
Государственная собственность	10	10	6	4	6	5
Муниципальная собственность	11	10	6	10	12	11
Собственность общественных и религиозных организаций (объединений)	-	-	-	-	-	-
Частная собственность	1029	1031	296	252	275	209
Смешанная российская собственность	4	4	4	7	4	5
Собственность российских граждан, постоянно проживающих за границей	-	-	-	-	-	-
Собственность потребительской кооперации	-	-	-	-	-	-
Собственность государственных корпораций	-	-	-	-	-	-
Иностранная собственность	-	-	-	-	-	-
Совместная российская и иностранная собственность	1	1	-	-	-	-

---

## 14. СЕЛЬСКОЕ ХОЗЯЙСТВО

---

В разделе содержится информация о структурных изменениях в сельскохозяйственном производстве, развитии частного сектора на селе, состоянии растениеводства и животноводства, формировании рыночных отношений и др. Данные приводятся в целом по сельскому хозяйству и по категориям сельхозпроизводителей за ряд последних лет.

По категории «сельскохозяйственные предприятия» показаны в сумме данные по колхозам, совхозам, межхозяйственным предприятиям, товариществам всех типов, акционерным обществам, производственным сельскохозяйственным кооперативам, подсобным хозяйствам промышленных, транспортных, других предприятий и организаций, научно-исследовательских учреждений и организаций.

**К хозяйствам населения** относятся личные подсобные хозяйства, коллективные и индивидуальные сады и огороды и др. Большая часть населения имеет **личные подсобные хозяйства**, когда семья на отведенном ей в собственность, постоянное или временное пользование участке земли производит продукцию растениеводства и животноводства.

**Крестьянское (фермерское) хозяйство** – самостоятельный хозяйствующий субъект, созданный семьей или отдельным гражданином, осуществляющий производство, переработку, хранение и реализацию сельскохозяйственной продукции на основе использования имущества, земельных и других природных ресурсов, находящихся в его частной собственности, пожизненно наследуемом владении или аренде.

**Продукция сельского хозяйства** представляет собой сумму продукции растениеводства и животноводства всех сельхозпроизводителей (включая хозяйства индивидуального сектора) в стоимостной оценке по фактическим ценам.

**Продукция растениеводства** включает стоимость сырых продуктов, полученных от урожая отчетного года – зерна, продукции технических культур (семян масличных культур, продукции льна и конопли, сахарной свеклы, табака и махорки и др.), картофеля, овощей и бахчевых продовольственных культур, плодов и ягод, кормовых культур (кормовых корнеплодов, однолетних и многолетних сеянных трав, убранных на сено, зеленую массу и силос), семян и посадочного материала сельскохозяйственных культур и многолетних насаждений, стоимость выращивания молодых многолетних насаждений до плодоносящего возраста и изменение стоимости незавершенного производства в растениеводстве от начала к концу года.

**Продукция животноводства** включает стоимость сырых продуктов, полученных в результате выращивания и хозяйственного использования сельскохозяйственных животных и птицы (молока, шерсти, яиц, др.), стоимость выращивания скота и птицы (приплода, прироста, привеса) в отчетном году, стоимость продукции пчеловодства и др.

---

## СЕЛЬСКОЕ ХОЗЯЙСТВО

---

Для исчисления индексов физического объема продукции сельского хозяйства используется показатель ее объема в сопоставимой оценке.

**Общая земельная площадь** – площадь поверхности суши вместе с внутренними водами, находящаяся внутри границы республики.

**Сельскохозяйственные угодья** – земельные участки, систематически используемые для получения сельскохозяйственной продукции. Сельскохозяйственные угодья находятся в собственности, аренде, постоянном или временном пользовании сельскохозяйственных предприятий, крестьянских (фермерских) хозяйств и хозяйств населения.

**Пашни** – сельскохозяйственные угодья, систематически обрабатываемые и используемые под посев сельскохозяйственных культур, включая многолетние травы и пары.

**Валовой сбор** сельскохозяйственных культур в сельскохозяйственных предприятиях определяется по данным форм федерального государственного статистического наблюдения путем прямого подсчета собранной в этих хозяйствах продукции как с основных, так и с повторных и междурядных посевов; по крестьянским (фермерским) хозяйствам, а также хозяйств населения – на основе сведений о размерах посевных площадей в этих хозяйствах и данных о средней урожайности с 1 га посева по материалам выборочных обследований крестьянских (фермерских) хозяйств и хозяйств населения.

**Поголовье скота** устанавливается на основе данных статистического наблюдения, а в отдельные годы по итогам специально организованных переписей скота и включает поголовье скота всех возрастных групп соответствующего вида скота.

**Производство мяса** включает мясо всех видов скота и птицы, жир – сырец, пищевые субпродукты. Данные приведены как по промышленному, так и внутрихозяйственному забою скота и птицы.

**Производство молока** характеризуется фактически надоенным коровьим, козьим и кобыльим молоком, независимо от того, было ли оно реализовано или потреблено в хозяйстве на выпойку телят и поросят. Молоко, высосанное телятами при подсосном их содержании, в продукцию не включается и не учитывается при определении средних удоев от одной коровы.

**Производство шерсти** включает всю фактически настриженную овечью, козью шерсть и козий пух, независимо от того, была ли она реализована или использована на внутрихозяйственные нужды. Шерсть, полученная с овчин при промышленной переработке их на кожу, в продукцию не включается. Вес шерсти показывается физический, полученный непосредственно после стрижки овец, т.е. вес невыттой шерсти.

**Производство яиц** включает их сбор за год от всех видов домашней птицы, в том числе яйца, пошедшие на воспроизводство птицы (инкубация и др.).

**Производство меда** определяется количеством собранного пчелами меда, вынутого из ульев.

---

## СЕЛЬСКОЕ ХОЗЯЙСТВО

---

**Продуктивность сельскохозяйственных животных** – средний выход продукции в расчете на одно животное за определенный период. Так, при расчете среднего годового надоя молока на одну корову, полученного от коров молочного стада, делится на их среднее поголовье.

**Выход приплода** скота определяется как отношение полученного за год приплода к поголовью маток, имевшихся на начало года.

**Падеж скота** определяется в процентах как отношение количества павших и вынужденно забитых животных к общему поголовью скота в обороте (сумма показателей поголовья на начало года, приплода и поступления скота в течение года).

**В объем реализации** включается продажа продукции сельскохозяйственными предприятиями по всем каналам: предприятиям и организациям, осуществляющим закупки, на рынке, биржах, аукционах, через собственную торговую сеть и предприятия общественного питания, по бартеру и др.

**Рентабельность (убыточность)** характеризуется отношением прибыли (убытка) к себестоимости реализованной продукции, работ и услуг.

Информация о **продовольственных ресурсах и их использовании** формируется на базе данных форм федерального государственного статистического наблюдения предприятий и организаций перерабатывающей промышленности, сельского хозяйства, торговли, данных статистики внешнеэкономических связей, обследования домашних хозяйств, данных таможенной статистики и других, характеризующих источники образования продовольственных ресурсов и направления их использования за календарный год.

В объеме потребления населением основных продуктов питания учитываются соответственно:

- мясо, субпродукты 1 и 2 категорий в натуре, сало и мясопродукты в пересчете на мясо (колбаса, мясо копчености, мясные и мясорастительные консервы, котлеты и т.п.);
- молоко и молочные продукты (масло животное, сыр, брынза, сливки, сметана, мороженное, молочные консервы, сухое молоко и т.п.) в пересчете на молоко (коэффициенты пересчета определяются по данным о фактическом расходе молока на эти продукты);
- яйца всякой домашней птицы, яичный порошок, меланж в пересчете на яйца;
- мука, крупа, зерно в натуре, хлеб пшеничный и макаронные изделия в пересчете на муку;
- картофель, овощи продовольственные бахчевые (свежие, сушеные, соленые, переработанные на консервы, маринованные и др. в пересчете на свежие).

---

## СЕЛЬСКОЕ ХОЗЯЙСТВО

### 14.1. ОБЩАЯ ЗЕМЕЛЬНАЯ ПЛОЩАДЬ И СЕЛЬСКОХОЗЯЙСТВЕННЫЕ УГОДЬЯ В РАСПРЕДЕЛЕНИИ ПО ЗЕМЛЕПОЛЬЗОВАТЕЛЯМ

(на 1 января; тысяч гектаров)

Земли, используемые землепользователями, занимающимися сельхозпроизводством	в том числе:					
	сельскохозяйственных предприятий и организаций	крестьянских (фермерских) хозяйств	в личном пользовании граждан	из них		
				индивидуальное приусадебное землепользование	коллективные и индивидуальные сады и огороды	

**Общая земельная площадь**

2015	178,8	131,4	31,4	16,0	12,7	0,2
2016	178,8	131,4	31,4	16,0	12,7	0,2
2017	178,8	131,4	31,4	16,0	12,7	0,2
2018	178,8	131,4	31,4	16,0	12,7	0,2
2019	178,8	131,4	31,4	16,0	12,7	0,2
2020	178,8	131,4	31,4	16,0	12,7	0,2

**Все сельскохозяйственные угодья**

2015	165,1	120,5	31,2	13,4	10,3	0,2
2016	165,1	120,5	31,2	13,4	10,3	0,2
2017	165,1	120,5	31,2	13,4	10,3	0,2
2018	165,1	120,5	31,2	13,4	10,3	0,2
2019	165,1	120,5	31,2	13,4	10,3	0,2
2020	165,1	120,5	31,2	13,4	10,3	0,2

**Пашня**

2015	95,4	57,1	28,0	10,3	8,8	0,1
2016	95,4	57,1	28,0	10,3	8,8	0,1
2017	95,4	57,1	28,0	10,3	8,8	0,1
2018	95,4	57,1	28,0	10,3	8,8	0,1
2019	95,4	57,1	28,0	10,3	8,8	0,1
2020	95,4	57,1	28,0	10,3	8,8	0,1

**Сенокосы и пастбища**

2015	65,9	62,0	3,0	0,9	0,8	-
2016	65,9	62,0	3,0	0,9	0,8	-
2017	65,9	62,0	3,0	0,9	0,8	-
2018	65,9	62,0	3,0	0,9	0,8	-
2019	65,9	62,0	3,0	0,9	0,8	-
2020	65,9	62,0	3,0	0,9	0,8	-

**СЕЛЬСКОЕ ХОЗЯЙСТВО****14.2. ПРОДУКЦИЯ СЕЛЬСКОГО ХОЗЯЙСТВА ПО КАТЕГОРИЯМ ХОЗЯЙСТВ**  
(в фактически действовавших ценах, миллионов рублей)

	<b>2015</b>	<b>2016</b>	<b>2017</b>	<b>2018</b>	<b>2019</b>
--	-------------	-------------	-------------	-------------	-------------

**Хозяйства всех категорий**

Продукция сельского хозяйства- всего	6885,1	8518,3	9031,3	10392,2	10771,2
растениеводство	2300,1	2942,1	1952,7	2768,3	3187,0



животноводство	4585,0	5576,3	7078,7	7624,0	7584,2
----------------	--------	--------	--------	--------	--------

### Сельскохозяйственные предприятия

Продукция сельского хозяйства	596,1	827,8	657,0	1305,6	2103,9
растениеводство	529,1	676,7	396,3	1086,7	1840,7
животноводство	67,0	151,1	260,7	219,0	263,1

### Хозяйства населения

Продукция сельского хозяйства	4646,0	4796,3	5918,2	6134,6	5387,1
растениеводство	1023,6	1074,9	1097,9	1117,9	1170,0
животноводство	3622,4	3721,4	4820,3	5016,5	4217,1

### Крестьянские (фермерские) хозяйства

Продукция сельского хозяйства	1643,1	2894,2	2456,1	2952,2	3280,2
растениеводство	747,4	1190,4	458,5	563,7	176,2
животноводство	895,6	1703,7	1997,6	2388,5	3104,0

### В процентах к итогу

Хозяйства всех категорий в том числе:	100,0	100,0	100,0	100,0	100,0
сельскохозяйственные предприятия	8,7	9,7	7,3	12,6	19,5
хозяйства населения	67,5	56,3	65,5	59,0	50,0
крестьянские ( фермерские ) хозяйства	23,8	34,0	27,2	28,4	30,5

---

## СЕЛЬСКОЕ ХОЗЯЙСТВО

---

### 14.3. ИНДЕКСЫ ФИЗИЧЕСКОГО ОБЪЕМА ПРОДУКЦИИ СЕЛЬСКОГО ХОЗЯЙСТВА ПО КАТЕГОРИЯМ ХОЗЯЙСТВ

	Хозяйства всех категорий	в том числе:		
		сельскохозяйственные предприятия	хозяйства населения	крестьянские (фермерские) хозяйства

В процентах к предыдущему году(в сопоставимых ценах)

<b>2015</b>	104,1	109,0	103,6	104,1
<b>2016</b>	112,8	152,6	102,2	129,4
<b>2017</b>	87,6	69,2	102,2	68,7
<b>2018</b>	111,5	164,9	102,9	118,2
<b>2019</b>	101,3	108,5	103,5	94,0

**В % к предыдущему году**

<b>2015</b>	127,0	163,2	124,4	124,3
<b>2016</b>	123,7	138,9	103,2	176,2
<b>2017</b>	106,0	79,4	123,4	84,9
<b>2018</b>	115,1	198,7	103,7	120,2
<b>2019</b>	103,7	161,2	87,8	111,1

---

**СЕЛЬСКОЕ ХОЗЯЙСТВО**

---

**14.4. СТРУКТУРА ВАЛОВОЙ ПРОДУКЦИИ СЕЛЬСКОГО ХОЗЯЙСТВА**

**ПО КАТЕГОРИЯМ ХОЗЯЙСТВ**  
(в процентах)

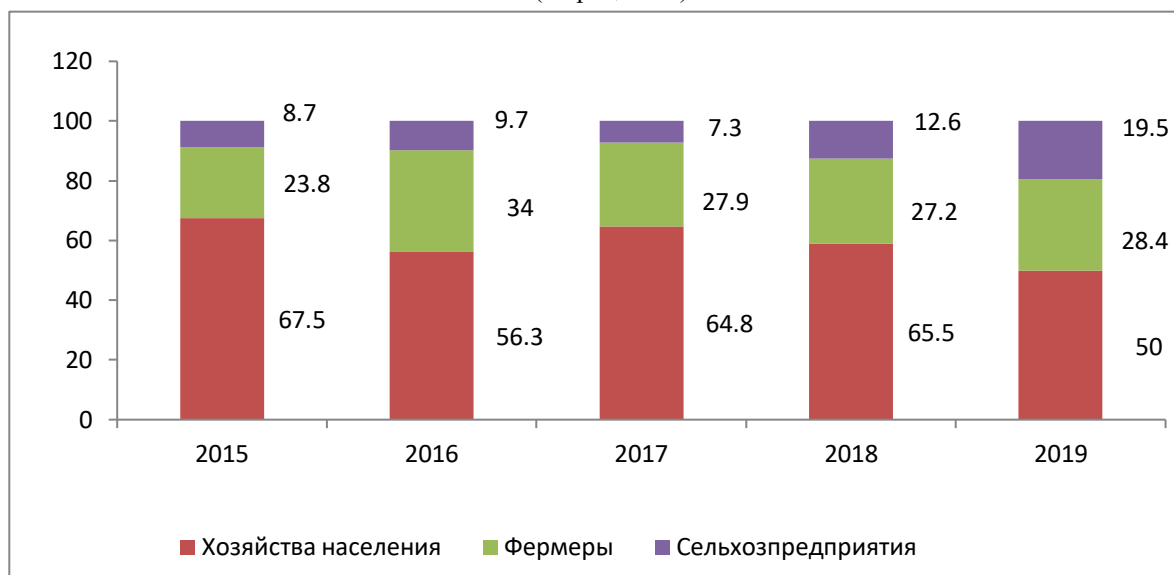

**14.5. СТРУКТУРА ВАЛОВОЙ ПРОДУКЦИИ СЕЛЬСКОГО ХОЗЯЙСТВА  
ПО ОТРАСЛЯМ ПРОИЗВОДСТВА**  
(в процентах)

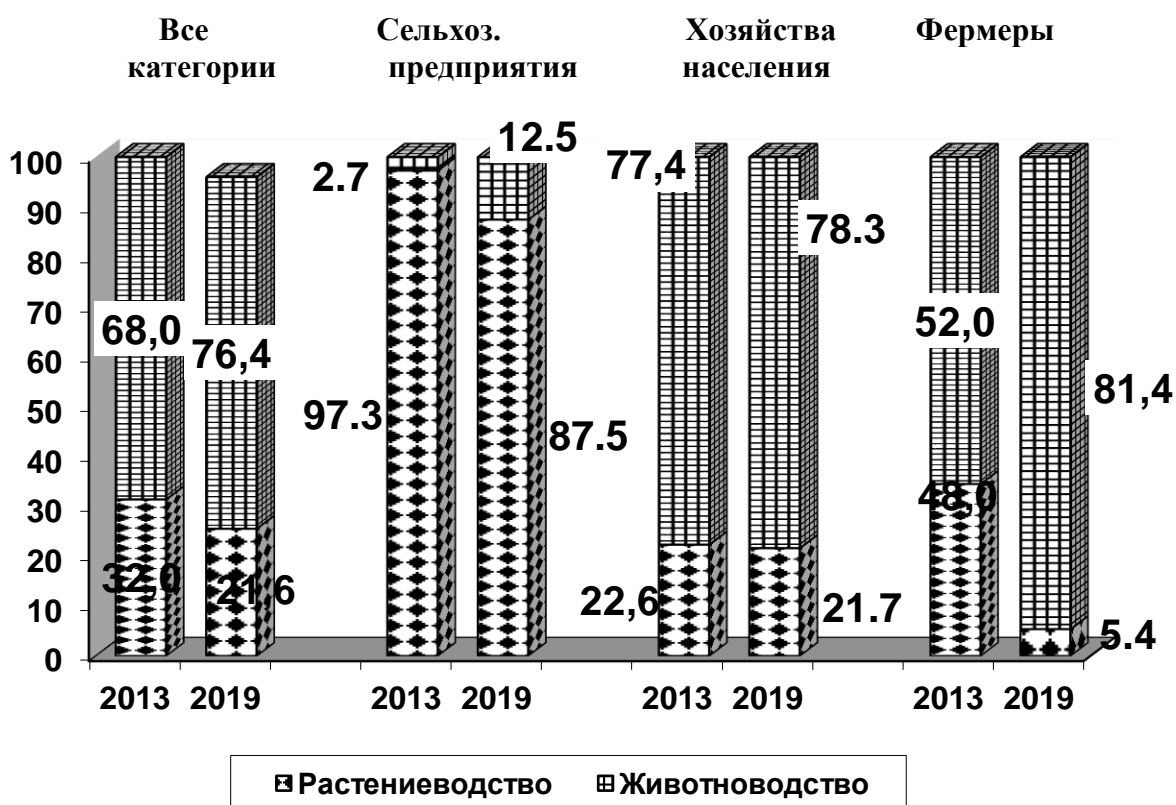

**СЕЛЬСКОЕ ХОЗЯЙСТВО**

**14.6. СТРУКТУРА ПРОИЗВОДСТВА ОСНОВНЫХ ВИДОВ  
СЕЛЬСКОХОЗЯЙСТВЕННОЙ ПРОДУКЦИИ ПО КАТЕГОРИЯМ ХОЗЯЙСТВ**  
(в процентах к итогу)

	2015	2016	2017	2018	2019
--	------	------	------	------	------

**Сельскохозяйственные предприятия**

Зерно (в весе после доработки)	42,2	54,1	64,9	45,3	56,5
Сахарная свекла (фабричная)	-	-	-	-	-
Картофель	1,7	2,3	1,3	0,1	1,2
Овощи	19,8	7,0	-	0,3	0,8
Мясо (в убойном весе)	0,9	3,1	2,9	5,2	2,7
Молоко	3,1	6,8	8,3	9,1	9,0
Яйца	-	-	-	-	-
Шерсть (в физическом весе)	10,4	5,9	5,1	4,0	2,0
Мед	10,0	13,1	8,2	7,6	3,9

**Хозяйства населения**

Зерно (в весе после доработки)	4,2	2,8	6,6	3,5	7,7
Сахарная свекла (фабричная)	-	-	-	-	-
Картофель	54,5	46,3	66,54	89,2	98,0
Овощи	30,8	31,1	88,9	65,0	92,6
Мясо (в убойном весе)	82,2	81,3	76,5	74,0	72,0
Молоко	62,2	52,6	50,6	48,5	46,7
Яйца	60,0	60,8	60,6	57,9	52,1
Шерсть (в физическом весе)	26,7	29,0	29,8	31,5	25,7
Мед	60,0	65,4	70,0	69,1	69,9

**Крестьянские (фермерские) хозяйства**

Зерно (в весе после доработки)	53,6	43,1	28,5	51,2	35,8
Сахарная свекла (фабричная)	-	-	-	-	-
Картофель	43,8	51,4	32,3	10,7	0,8
Овощи	49,4	61,9	11,1	34,7	6,6
Мясо (в убойном весе)	16,9	15,6	20,6	20,8	25,3
Молоко	34,7	40,6	41,1	42,4	44,3
Яйца	40,0	39,2	39,4	42,1	47,9
Шерсть (в физическом весе)	62,9	65,1	65,1	63,6	72,3
Мед	30,0	21,5	21,8	23,0	26,2

**14.7. ОСНОВНЫЕ ПОКАЗАТЕЛИ ДЕЯТЕЛЬНОСТИ  
СЕЛЬСКОХОЗЯЙСТВЕННЫХ ПРЕДПРИЯТИЙ**  
(по крупным и средним хозяйствам)

	2015	2016	2017	2018	2019
Число сельскохозяйственных предприятий (на конец года)	19	19	17	19	17
Среднесписочная численность работников, занятых в сельскохозяйственном производстве, тыс. человек	0,9	0,8	0,7	0,6	0,6
Сельскохозяйственные угодья, тыс. га	73,0	71,1	69,8	70,9	69,4
Прибыль, убыток (-) от продаж, млн. рублей	-11,8	10,4	19,4	4,4	-7,0
Уровень рентабельности, убыточности (-) в % к затратам на производство продаж	-6,4	6,3	10,0	13,7	21,8
Число убыточных сельскохозяйственных предприятий, в % от общего числа сельскохозяйственных предприятий	29,4	15,4	46,7	16,7	50,0
Посевная площадь, тыс. га	25,5	26,4	21,8	25,4	26,9
зерновые культуры (без кукурузы)	12,2	15,0	10,0	14,4	13,2
сахарная свекла (фабричная)	-	-	-	-	-
подсолнечник	2,7	3,5	3,8	2,5	3,1
картофель	0,03	0,2	-	-	0,2
овощи	-	0,1	0,05	-	-
Поголовье скота (на конец года), тыс. голов					
крупного рогатого	0,3	0,2	0,2	1,2	1,0
в том числе коров	-	-	-	0,6	0,4
свиней	-	-	-	-	-
овец и коз	8,4	7,0	4,8	2,5	1,6

---

**СЕЛЬСКОЕ ХОЗЯЙСТВО**

---

	2015	2016	2017	2018	2019
Производство продукции сельского хозяйства, тыс. тонн:					
зерна без кукурузы (в весе после доработки)	15,9	32,9	22,9	24,4	13,6
сахарная свекла (фабричная)	-	-	-	-	-
подсолнечник	0,4	2,1	1,5	1,5	0,08
картофель	0,02	0,8	-	-	0,4
овощей	-	0,5	-	-	-
скота и птицы (выращено в живой массе)	0,1	0,1	0,4	1,2	0,3
молока	0,003	-	-	6,6	6,9
яиц, млн. штук	-	-	-	-	-
шерсти (в физическом весе) тонн	25,0	18,0	16,6	12,6	7,4
Приходится в среднем на одно предприятие:					
работников, человек	45	41	43	28	35
посевной площади всех сельскохозяйственных культур, га	1339	1392	1282	1339	1583
крупного рогатого скота, голов	13	15	18	87	30
в том числе коров	-	-	-	-	-
свиней, голов	-	-	-	-	-
овец и коз, голов	440	539	596	355	518

---



---

**СЕЛЬСКОЕ ХОЗЯЙСТВО**

**14.8. РЕАЛИЗАЦИЯ ОСНОВНЫХ ВИДОВ ПРОДУКЦИИ**

**СЕЛЬСКОХОЗЯЙСТВЕННЫМИ ПРЕДПРИЯТИЯМИ**

	2015	2016	2017	2018	2019
<b>Реализовано, тысяч тонн</b>					
Зерно	25,5	54,1	26,8	32,9	19,8
в том числе					
пшеница	11,2	30,2	18,7	19,9	9,9
Подсолнечник	0,5	2,7	1,5	16,6	0,06
Картофель	0,9	1,0	0,5	0,0	0,4
Овощи	1,5	0,1	-	0,0	3,0
Скот и птица (в живой массе)	0,1	0,3	0,2	0,3	0,08
Молоко и молочные продукты	1,9	5,7	5,7	5,7	0,4
Яйца, млн. штук	-	-	2,9	-	-
Шерсть, тонн	23,7	34,4	15,9	12,2	9,0
Мед, тонн	6,2	3,0	5,4	7,0	-

**В процентах к предыдущему году**

Зерно	83,3	212,2	49,5	122,8	60,2
в том числе					
пшеница	70,4	269,7	61,9	106,4	49,8
Подсолнечник	55,6	540,0	55,6	106,7	0,4
Картофель	75,0	111,1	50,0	-	-
Овощи	1500,0	6,7	-	-	-
Скот и птица (в живой массе)	50,0	300,0	66,7	1,5p	26,7
Молоко и молочные продукты	475,0	300,0	100,0	100,0	7,0
Яйца, млн. штук	-	-	-	-	-
Шерсть, тонн	126,1	145,2	46,2	76,7	73,8
Мед, тонн	80,5	48,4	180,0	129,6	-

**14.9. РЕНТАБЕЛЬНОСТЬ (УБЫТОЧНОСТЬ) ПРОДУКЦИИ, РЕАЛИЗОВАННОЙ СЕЛЬСКОХОЗЯЙСТВЕННЫМИ ПРЕДПРИЯТИЯМИ**

(отношение прибыли к себестоимости реализованной продукции, в процентах)

	2015	2016	2017	2018	2019
Зерно	-1,0	6,5	10,7	6,5	2,4
Сахарная свекла (фабричная)	-	-	-	-	-
Подсолнечник	10,1	-2,6	0,2	2,6	64,7
Картофель	-8,5	-1,5	2,1	1,5	23,5
Овощи (открытого грунта)	16,1	2,8	-	9,8	-45,2
Молоко и молочная продукция (в пересчете на молоко)	-	-	-	-	-11,0
Мясо:					
крупного рогатого скота	-7,3	-	-8,3	-	6,7
свиней	-	-	-	-	-
овец и коз	-5,2	-5,3	-7,2	-5,3	8,4
птицы	-	-	-	-	-
Яйца	-	-	-	-	-
Шерсть	-18,5	-11,6	-12,6	-11,6	22,4

---

**СЕЛЬСКОЕ ХОЗЯЙСТВО**

---

**14.10. ПРОИЗВОДСТВО ОСНОВНЫХ ВИДОВ  
СЕЛЬСКОХОЗЯЙСТВЕННОЙ ПРОДУКЦИИ В ХОЗЯЙСТВАХ НАСЕЛЕНИЯ**

	<b>2015</b>	<b>2016</b>	<b>2017</b>	<b>2018</b>	<b>2019</b>
<b>Тысяч тонн</b>					
Картофель	32,7	32,8	33,1	33,3	32,4
Овощи	2,4	2,4	2,5	2,5	2,3
Плоды и ягоды	0,9	1,0	1,0	1,0	1,0
Мясо ( в убойном весе)	2,5	2,6	2,6	2,8	2,9
Молоко	46,2	46,3	47,1	47,7	50,2
Яйца, млн. штук	6,6	7,9	8,6	11,4	12,1
Шерсть, тонн	67	89	99	108	110
Мед, тонн	60	155	222	246	271

**В процентах к предыдущему году**

Картофель	100,3	100,3	100,9	100,6	97,3
Овощи	100,0	100,0	104,2	100,0	92,0
Плоды и ягоды	112,5	111,1	100,0	100,0	100,0
Мясо ( в убойном весе)	99,3	104,0	101,0	107,7	103,6
Молоко	102,0	100,2	101,7	101,3	105,2
Яйца, млн. штук	101,5	119,7	108,9	132,6	106,1
Шерсть, тонн	103,1	132,8	111,2	109,1	101,9
Мед, тонн	122,4	260,0	143,2	110,8	110,2

---

**СЕЛЬСКОЕ ХОЗЯЙСТВО**

---

**МАТЕРИАЛЬНО-ТЕХНИЧЕСКАЯ БАЗА  
СЕЛЬСКОГО ХОЗЯЙСТВА**



**14.11. ПАРК ОСНОВНЫХ ВИДОВ ТЕХНИКИ  
В СЕЛЬСКОХОЗЯЙСТВЕННЫХ ПРЕДПРИЯТИЯХ**  
(на конец года; штук)

	2015	2016	2017	2018	2019
Трактора <sup>1)</sup>	340	322	328	259	234
Плуги	211	187	198	177	161
Культиваторы	144	132	138	116	110
Сеялки	78	79	83	80	72
Комбайны:					
зерноуборочные	105	83	88	80	58
кукурузоуборочные	13	11	9	10	5
кормоуборочные	...	...	...	...	...
картофелеуборочные, штук	-	-	-	-	-
Свеклоуборочные машины	-	-	-	-	-
Косилки	21	22	22	18	13
Пресс- подборщики	27	27	26	23	24
Жатки валковые	...	...	...	...	...
Дождевальные и поливные машины и установки	-	-	-	-	-
разбрасыватели твердых минеральных удобрений	4	8	15	12	10
Машины для внесения в почву:					
твердых органических удобрений	-	-	-	-	-
жидких органических удобрений	...	...	...	...	...
Опрыскиватели и опыливатели тракторные	23	32	39	17	16
Доильные установки и агрегаты	...	...	...	...	...

1) Без тракторов, на которых смонтированы землеройные, мелиоративные и другие машины

---

**СЕЛЬСКОЕ ХОЗЯЙСТВО**

**14.12. ОБЕСПЕЧЕННОСТЬ СЕЛЬСКОХОЗЯЙСТВЕННЫХ ПРЕДПРИЯТИЙ  
ТРАКТОРАМИ И КОМБАЙНАМИ**

	2015	2016	2017	2018	2019
Приходится тракторов на 1000 га пашни, штук	6,0	6,0	6,0	5	4
Нагрузка пашни на один трактор, га	168,1	177,0	174,0	221,0	244
Приходится комбайнов на 1000 га посева соответствующих культур, штук:					
зерноуборочных	2	5	7	6	4
кукурузоуборочных	1	2	1	3	1
картофелеуборочных	-	-	-	-	-
свеклоуборочных	-	-	-	-	-
Приходится посевов соответствующих культур на один комбайн, га					
зерноуборочный	140,0	218,0	135,0	176,0	231
кукурузоуборочный	596,5	472,0	811,0	375,0	1148
картофелеуборочный	-	-	-	-	-
свеклоуборочный	-	-	-	-	-
Приходится на 100 тракторов, штук					
плугов	62	58	60	68	69
культиваторов	42	41	42	45	47
сеялок	23	25	25	31	30
косилок тракторных	6	7	7	7	6

---



---

## СЕЛЬСКОЕ ХОЗЯЙСТВО

---

### 14.13. ВНЕСЕНИЕ МИНЕРАЛЬНЫХ УДОБРЕНИЙ ПОД ПОСЕВЫ В СЕЛЬСКОХОЗЯЙСТВЕННЫХ ПРЕДПРИЯТИЯХ

	2015	2016	2017	2018	2019
<b>Внесено минеральных удобрений ( в пересчете на 100 % питательных веществ)-всего, тыс. тонн</b>	0,3	0,4	0,5	0,7	0,2
на один гектар посевов, кг	11,0	12,0	19,2	25,2	8
в том числе под:					
зерновые культуры (включая кукурузу)	17,5	13,5	26,8	43,4	12
сахарную свеклу (фабричную)	-	-	-	-	-
подсолнечник	-	13,2	0,1	-	-
картофель	-	...	-	-	...
овощи и культуры бахчевые	107,4	3,4	-	-	...
Удельный вес удобренной минеральными удобрениями площади во всей посевной площади, %	20,0	31,8	37,4	48,0	24

**В процентах к предыдущему году**

<b>Внесено минеральных удобрений – всего</b>	60,0	133,3	125,0	140,0	28,6
на один гектар посевов	70,5	109,1	160,0	131,3	31,8
в том числе:					
зерновые культуры (включая кукурузу)	87,5	77,2	198,5	161,9	27,7
сахарную свеклу (фабричную)	-	-	-	-	-
подсолнечник	-	-	0,8	-	-
картофель	-	-	-	-	-
овощи и культуры бахчевые	250,3	3,2	117,6	-	-

**СЕЛЬСКОЕ ХОЗЯЙСТВО**

**14.14. ПОСЕВНЫЕ ПЛОЩАДИ СЕЛЬСКОХОЗЯЙСТВЕННЫХ КУЛЬТУР  
В ХОЗЯЙСТВАХ ВСЕХ КАТЕГОРИЙ**  
(тысяч гектаров)

	2015	2016	2017	2018	2019
--	------	------	------	------	------

<b>Вся посевная площадь</b>	67,5	62,9	60,4	61,3	66,0
Зерновые культуры	48,0	44,9	44,0	43,5	49,1
Озимые зерновые культуры	16,7	22,8	14,5	19,3	20,6
пшеница	14,3	18,0	11,2	16,0	17,2
рожь	-	-	-	-	-
ячмень	2,3	4,7	3,3	3,2	3,4
Яровые зерновые культуры	31,3	22,1	29,5	23,5	28,5
пшеница	-	0,01	-	-	-
кукуруза на зерно	28,0	16,8	26,6	18,7	24,7
ячмень	0,1	0,9	0,2	1,1	1,8
овес	3,0	4,1	2,5	3,5	1,9
просо	-	-	-	-	-
гречиха	-	0,04	-	0,1	0,08
рис	-	-	-	-	-
зернобобовые	0,2	0,2	0,2	0,8	0,2
Технические культуры	5,4	6,6	8,5	9,5	7,3
сахарная свекла	-	-	-	-	-
масличные	5,4	6,3	8,5	9,5	7,3
подсолнечник	5,1	6,1	8,3	8,1	6,2
соя	0,2	0,1	0,1	0,4	0,7
Картофель и овощебахчевые	8,0	6,9	4,3	3,9	3,7
картофель	5,9	5,1	3,4	3,1	3,0
овощи	2,0	1,6	0,8	0,8	0,7
Кормовые культуры	6,1	4,5	3,6	4,3	5,9
многолетние травы	0,5	0,4	0,4	0,5	0,4
однолетние травы	3,7	2,8	1,9	2,7	4,5
кукуруза на силос, зеленый корм и сенаж	1,9	1,2	1,3	1,0	1,0
кормовые корнеплоды	-	-	-	-	-
сахарная свекла на корм скоту	-	-	-	-	-

<b>Посевная площадь-всего</b>	99,7	93,2	96,0	101,5	107,7
Зерновые культуры	102,6	93,5	98,0	98,9	112,9
озимые культуры	71,4	136,5	63,6	133,1	106,7
яровые культуры	133,8	70,6	133,5	79,7	121,3
Технические культуры	79,4	122,2	128,8	111,8	76,8
сахарная свекла	-	-	-	-	-
подсолнечник	77,3	119,6	136,1	97,6	76,5
соя	-	-	-	-	-
Картофель	109,3	86,4	66,7	91,2	96,8
Овощи	95,2	80,0	50,0	100,0	87,5
Кормовые культуры	92,4	73,8	80,0	119,4	137,2

---

## СЕЛЬСКОЕ ХОЗЯЙСТВО

---

### 14.15. СТРУКТУРА ПОСЕВНЫХ ПЛОЩАДЕЙ СЕЛЬСКОХОЗЯЙСТВЕННЫХ КУЛЬТУР ПО КАТЕГОРИЯМ ХОЗЯЙСТВ (в процентах)

	Хозяйства всех категорий	в том числе		
		сельскохозяйственные предприятия	хозяйства населения	крестьянские (фермерские) хозяйства
<b>Вся посевная площадь</b>				
2015	100,0	51,6	5,9	42,5
2016	100,0	54,7	6,3	39,0
2017	100,0	51,4	6,6	42,0
2018	100,0	52,8	6,5	40,7
2019	100,0	51,7	5,8	42,5
<b>Зерновые культуры</b>				
2015	100,0	52,0	2,3	45,7
2016	100,0	56,9	2,5	40,6
2017	100,0	52,0	2,5	45,5
2018	100,0	51,7	2,6	45,7
2019	100,0	49,4	2,3	48,3

---

**СЕЛЬСКОЕ ХОЗЯЙСТВО**

---

	Хозяйства всех категорий	в том числе
--	--------------------------------	-------------

	категорий	сельскохозяйственные предприятия	хозяйства населения	крестьянские (фермерские) хозяйства
<b>Технические культуры</b>				
2015	100,0	69,3	-	30,7
2016	100,0	71,4	-	28,6
2017	100,0	58,6	-	41,4
2018	100,0	66,2	-	33,8
2019	100,0	62,7	-	37,3
<b>Картофель и овоще бахчевые культуры</b>				
2015	100,0	8,9	35,7	55,4
2016	100,0	8,4	41,7	49,9
2017	100,0	5,2	66,8	28,0
2018	100,0	0,4	73,4	26,2
2019	100,0	4,4	72,1	23,5
<b>Кормовые культуры</b>				
2015	100,0	88,9	-	11,1
2016	100,0	78,9	-	21,1
2017	100,0	83,4	-	16,6
2018	100,0	81,4	-	18,6
2019	100,0	87,2	-	12,8

**СЕЛЬСКОЕ ХОЗЯЙСТВО**

**14.16. ВАЛОВОЙ СБОР СЕЛЬСКОХОЗЯЙСТВЕННЫХ КУЛЬТУР  
В ХОЗЯЙСТВАХ ВСЕХ КАТЕГОРИЙ  
(тысяч тонн)**

	<b>2015</b>	<b>2016</b>	<b>2017</b>	<b>2018</b>	<b>2019</b>
--	-------------	-------------	-------------	-------------	-------------

Зерно (в весе после доработки)-всего	71,1	111,9	47,4	89,4	40,7
в том числе:					
пшеница озимая	19,9	42,8	25,7	31,7	13,7
пшеница яровая	-	0,01	-	-	-
рожь озимая	-	-	-	-	-
кукуруза на зерно	45,6	51,8	10,5	45,9	21,3
ячмень озимый	3,5	9,4	7,4	6,0	4,2
ячмень яровой	-	1,4	0,2	1,6	0,7
овес	1,8	5,8	3,1	3,4	0,4
проса	-	-	-	-	-
гречиха	-	0,02	-	-	-
рис	-	-	-	-	-
зернобобовые	0,3	0,4	0,5	0,6	0,3
в том числе горох	-	0,03	0,1	0,3	-
Сахарная свекла (фабричная)	-	-	-	-	-
Масличные культуры	1,0	4,1	2,0	4,5	0,3
в том числе:					
подсолнечник	0,9	3,9	1,9	3,3	0,2
соя	-	0,1	-	0,5	-
Картофель	60,0	71,0	49,8	37,3	33,0
Овощи – всего	7,8	7,8	2,8	3,9	2,5
Бахчи продовольственные	0,06	0,5	0,02	-	-
Кормовые культуры					
в том числе:					
сено многолетних трав	0,9	1,0	0,8	1,1	0,3
сено однолетних трав	1,0	4,9	1,1	2,1	2,7
кукуруза на силос, зеленый корм (на сенаж)	0,3	11,4	0,05	13,1	0,9
кормовые корнеплоды	-	-	-	-	-
сахарная свекла на корм скоту	-	-	-	-	-

**В процентах к предыдущему году**

Зерно (в весе после доработки)-всего	72,8	157,4	42,4	188,6	45,5
Сахарная свекла	-	-	-	-	-
Подсолнечник	16,4	433,3	48,7	173,7	6,1
Соя	-	-	-	-	-
Картофель	15,3	118,3	70,1	74,9	88,5
Овощи	121,9	100,0	35,9	139,3	64,1
Бахчи продовольственные	600,0	833,3	4,0	-	-
Сено	51,4	310,5	32,2	168,4	23,7
Кормовые корнеплоды	-	-	-	-	-
Кукуруза на силос, зеленый корм (на сенаж)	4,6	3800,0	0,4	26200	3,9

---

**СЕЛЬСКОЕ ХОЗЯЙСТВО**

---

**14.17. СТРУКТУРА ПРОИЗВОДСТВА ОСНОВНЫХ ПРОДУКТОВ  
РАСТЕНИЕВОДСТВА ПО КАТЕГОРИЯМ ХОЗЯЙСТВ  
(в процентах)**

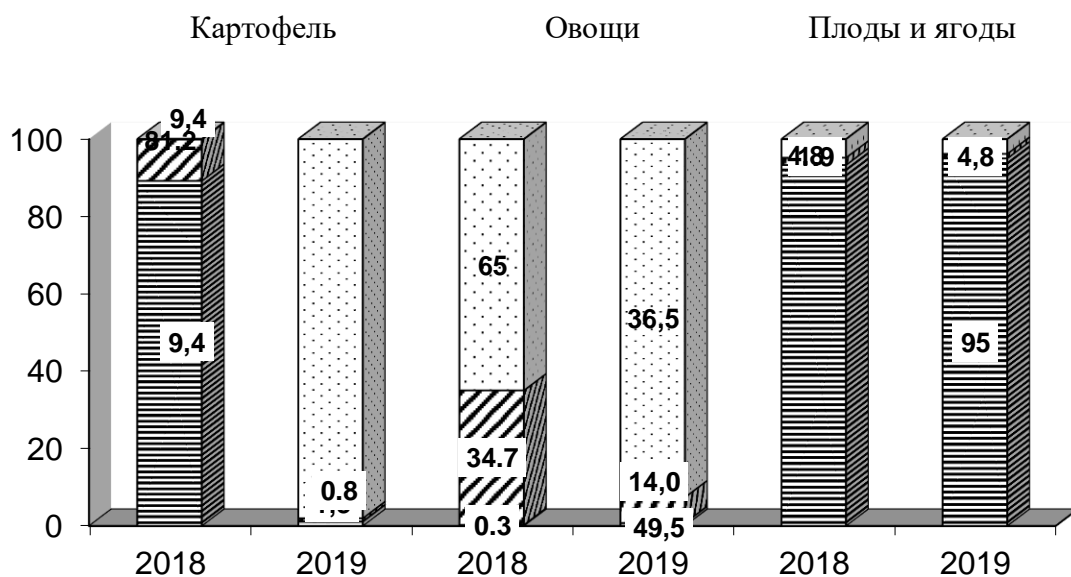
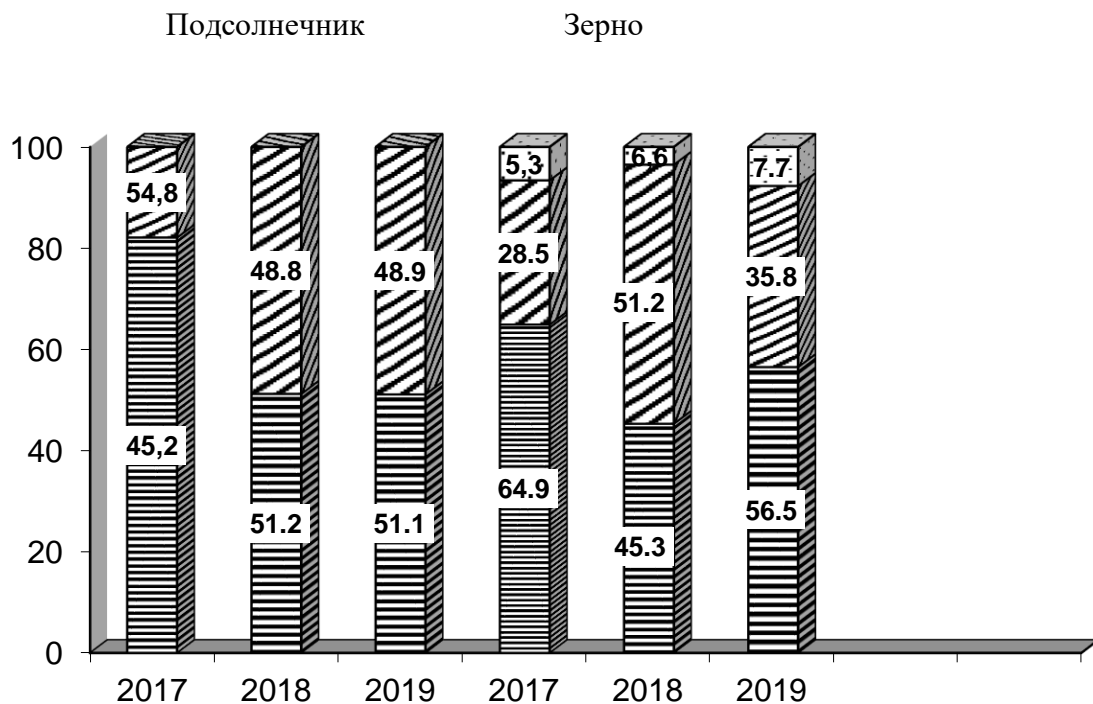

▨ Сельхозпредприятия    ▩ Крестьянские хозяйства    □ Хозяйства населения

## СЕЛЬСКОЕ ХОЗЯЙСТВО

### 14.18. УРОЖАЙНОСТЬ СЕЛЬСКОХОЗЯЙСТВЕННЫХ КУЛЬТУР В ХОЗЯЙСТВАХ ВСЕХ КАТЕГОРИЙ (центнеров с 1 гектара)



	2015	2016	2017	2018	2019
Зерновые культуры (в весе после доработки)	21,4	26,6	22,2	23,0	19,8
в том числе:					
пшеница озимая	14,4	24,6	24,1	22,6	13,8
пшеница яровая	-	18,0	-	-	-
рожь озимая	-	-	-	-	-
кукуруза на зерно	26,1	33,1	19,6	26,5	29,8
ячмень озимый	16,7	21,6	25,6	20,2	18,4
ячмень яровой	-	17,9	16,4	16,3	10,4
овес	11,3	16,4	14,7	12,4	11,8
проса	-	-	-	-	-
гречиха	-	-	-	-	-
рис	-	-	-	-	-
зернобобовые	21,2	22,8	21,5	10,1	22,9
в том числе горох	-	-	19,2	6,3	-
Сахарная свекла (фабричная)	-	-	-	-	-
Масличные культуры	9,0	7,7	10,7	7,7	7,9
подсолнечник	9,0	7,7	10,6	6,9	9,6
соя	-	-	-	11,7	-
Картофель	125,6	155,7	149,4	138,6	141,6
Овощи	46,5	58,7	45,3	51,7	52,8
Кукуруза на силос, зеленый корм и сенаж	14,5	93,7	5,2	132,3	17,5
Кормовые корнеплоды	-	-	-	-	-
Сено многолетних трав	17,9	23,4	20,9	22,3	14,0
Сено однолетних трав	8,9	20,2	27,72	11,0	9,3

\* -урожайность от уборочной площади.

#### В процентах к предыдущему году

Зерновые культуры (в весе после доработки)	93,0	124,3	83,5	103,6	86,1
Сахарная свекла	-	-	-	-	-
Подсолнечник	88,2	85,6	137,7	65,1	139,1
Соя	-	-	-	-	-
Картофель	100,6	124,0	96,0	92,8	102,2
Овощи	99,8	126,2	77,2	114,1	102,1
Сено многолетних трав	94,7	130,7	89,3	106,7	62,8
Сено однолетних трав	103,5	227,0	137,1	39,7	84,5

---

## СЕЛЬСКОЕ ХОЗЯЙСТВО

---

### 14.19. СТРУКТУРА ПРОИЗВОДСТВА ЗЕРНА ПО ВИДАМ КУЛЬТУР В ХОЗЯЙСТВАХ ВСЕХ КАТЕГОРИЙ ( в процентах к общему валовому сбору)

2017

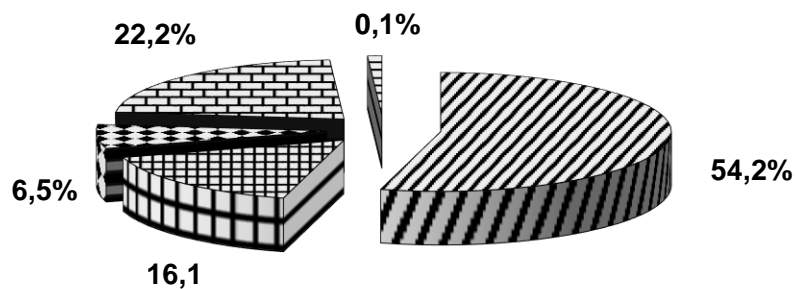

■ пшеница ■ ячмень ■ овес ■ кукуруза ■ зернобобовые

2018

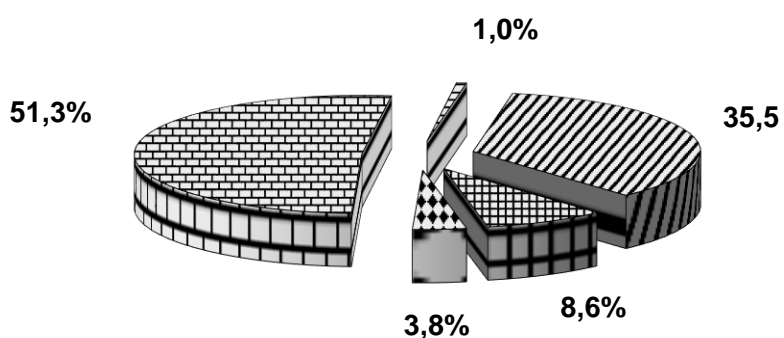

■ пшеница ■ ячмень ■ овес ■ кукуруза ■ зернобобовые

2019

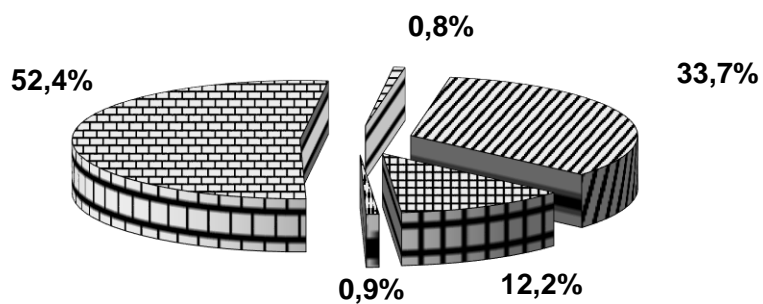

■ пшеница ■ ячмень ■ овес ■ кукуруза ■ зернобобовые

---

## СЕЛЬСКОЕ ХОЗЯЙСТВО

---

### 14.20. ВАЛОВОЙ СБОР ЗЕРНА ПО КАТЕГОРИЯМ ХОЗЯЙСТВ (в весе после доработки)

	Хозяйства всех категорий	в том числе		
		сельскохозяйственные предприятия	хозяйства населения	крестьянские (фермерские) хозяйства
<b>Тысяч тонн</b>				
2015	71,1	30,0	3,0	38,1
2016	110,7	60,5	3,1	48,2
2017	47,4	30,8	3,1	13,5
2018	89,4	40,5	3,1	45,8
2019	40,7	23,0	3,1	14,6
<b>В процентах к предыдущему году</b>				
2015	72,8	39,4	100,0	74,0
2016	157,4	201,7	103,3	126,5
2017	42,8	50,9	100,0	28,7
2018	188,6	131,5	100,0	339,3
2019	45,5	56,8	100,0	31,9
<b>В процентах к итогу</b>				
2015	100,0	42,2	4,2	53,6
2016	100,0	54,9	2,8	42,5
2017	100,0	64,9	6,6	28,5
2018	100,0	45,3	3,5	51,2
2019	100,0	56,5	7,6	35,9

---



---

**СЕЛЬСКОЕ ХОЗЯЙСТВО**

---

**14.21. ПЛОЩАДЬ ПЛОДОВО-ЯГОДНЫХ И ВИНОГРАДНЫХ  
НАСАЖДЕНИЙ В ХОЗЯЙСТВАХ ВСЕХ КАТЕГОРИЙ**

(тысяч гектаров)

	2015	2016	2017	2018	2019
Плодово-ягодные культуры	1,1	1,3	1,3	1,6	1,7
в том числе:					
в плодоносящем возрасте	0,6	0,7	0,5	0,5	0,7
Виноградники – всего	0,01	0,01	0,1	0,07	0,3
в том числе:					
в плодоносящем возрасте	0,01	0,01	0,01	0,01	0,01

**14.22. ВАЛОВОЙ СБОР И УРОЖАЙНОСТЬ ПЛОДОВ И ЯГОД, ВИНОГРАДА  
ВО ВСЕХ КАТЕГОРИЯХ ХОЗЯЙСТВ**

	Валовой сбор, тыс. тонн		Урожайность ц/га	
	плоды и ягоды	виноград	плоды и ягоды	виноград
<b>2015</b>	3,2	0,07	30,1	50,5
<b>2016</b>	8,3	0,07	64,7	52,0
<b>2017</b>	10,9	0,07	111,6	53,1
<b>2018</b>	20,7	0,07	132,9	53,2
<b>2019</b>	25,6	0,07	152,6	53,3

---

**СЕЛЬСКОЕ ХОЗЯЙСТВО**

---

**14.23. ПЛОЩАДЬ ПЛОДОВО-ЯГОДНЫХ И ВИНОГРАДНЫХ  
НАСАЖДЕНИЙ И ВАЛОВОЙ СБОР ПЛОДОВ, ЯГОД И ВИНОГРАДА  
ПО КАТЕГОРИЯМ ХОЗЯЙСТВ**

	Хозяйства всех категорий	в том числе		
		сельскохозяйственные предприятия	хозяйства населения	крестьянские (фермерские) хозяйства
<b>Площадь плодово- ягодных насаждений – всего, тыс. га</b>				
2015	1,1	0,8	0,3	0,0
2016	1,3	0,9	0,3	0,05
2017	1,3	0,8	0,3	0,2
2018	1,6	1,2	0,3	0,1
2019	1,7	1,3	0,3	0,1
<b>Площадь виноградных насаждений, тыс. га</b>				
2015	0,01	-	0,01	-
2016	0,01	-	0,01	-
2017	0,1	0,04	0,01	0,04
2018	0,07	0,04	0,01	0,02
2019	0,3	0,04	0,02	0,2

---

**СЕЛЬСКОЕ ХОЗЯЙСТВО**

---

	Хозяйства всех категорий	в том числе
--	--------------------------------	-------------

	категорий	сельскохозяйственные предприятия	хозяйства населения	крестьянские (фермерские) хозяйства
<b>Валовой сбор, тыс. тонн</b> Плодов и ягод				
2015	3,2	2,3	0,9	-
2016	8,3	7,4	1,0	-
2017	10,9	9,5	1,0	0,4
2018	20,7	19,3	1,0	0,4
2019	25,6	24,3	1,0	0,3
Винограда				
2015	0,04	-	0,04	-
2016	0,07	-	0,07	-
2017	0,07	-	0,07	-
2018	0,07	-	0,07	-
2019	0,07	-	0,07	-

---

**СЕЛЬСКОЕ ХОЗЯЙСТВО**

---

**ЖИВОТНОВОДСТВО**  
**14.24. ПОГОЛОВЬЕ СКОТА В ХОЗЯЙСТВАХ ВСЕХ КАТЕГОРИЙ**  
(на 1 января)

--	--	--	--

	<b>Крупный рогатый скот</b>	<b>в том числе коровы</b>	<b>Свињи</b>	<b>Овцы и козы</b>
--	---------------------------------	-------------------------------	--------------	--------------------

**Тысяч голов**

<b>2015</b>	48,3	27,2	-	104,0
<b>2016</b>	54,4	29,7	-	134,2
<b>2017</b>	55,3	29,8	-	141,5
<b>2018</b>	57,0	29,6	-	152,2
<b>2019</b>	65,4	34,0	-	198
<b>2020</b>	67,2	33,6	-	216,2

**В процентах к предыдущему году**

<b>2015</b>	108,3	107,9	-	132,8
<b>2016</b>	112,6	109,2	-	129,0
<b>2017</b>	101,7	100,3	-	105,4
<b>2018</b>	103,0	99,5	-	107,6
<b>2019</b>	114,7	114,9	-	130,3
<b>2020</b>	102,8	98,8	-	109,2

---

**СЕЛЬСКОЕ ХОЗЯЙСТВО**

---

**14.25. ЧИСЛЕННОСТЬ СКОТА В ХОЗЯЙСТВАХ ВСЕХ КАТЕГОРИЙ**

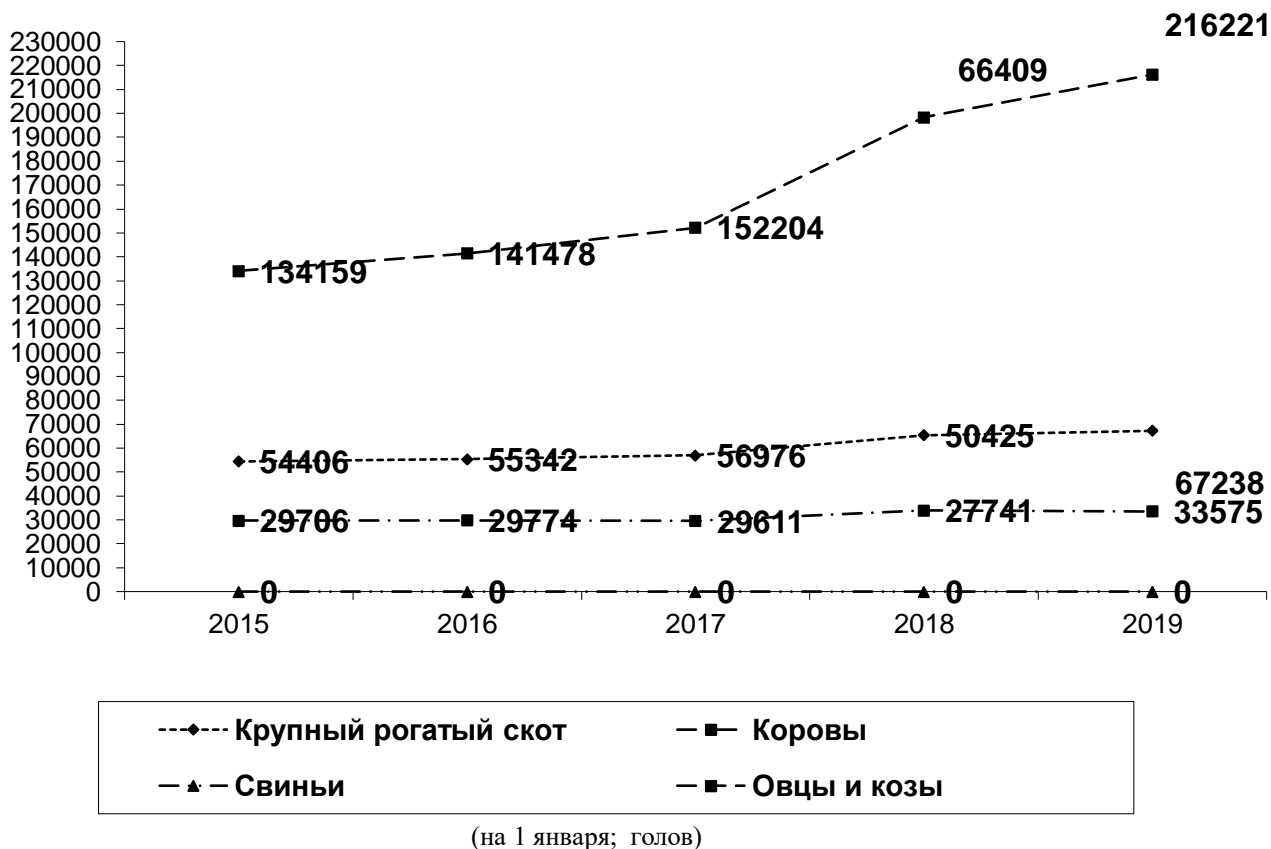

**14.26. ЧИСЛЕННОСТЬ ОСНОВНЫХ ВИДОВ СКОТА И ПТИЦЫ  
В ХОЗЯЙСТВАХ ВСЕХ КАТЕГОРИЙ**  
(на 1 января; в процентах к 2014г.)

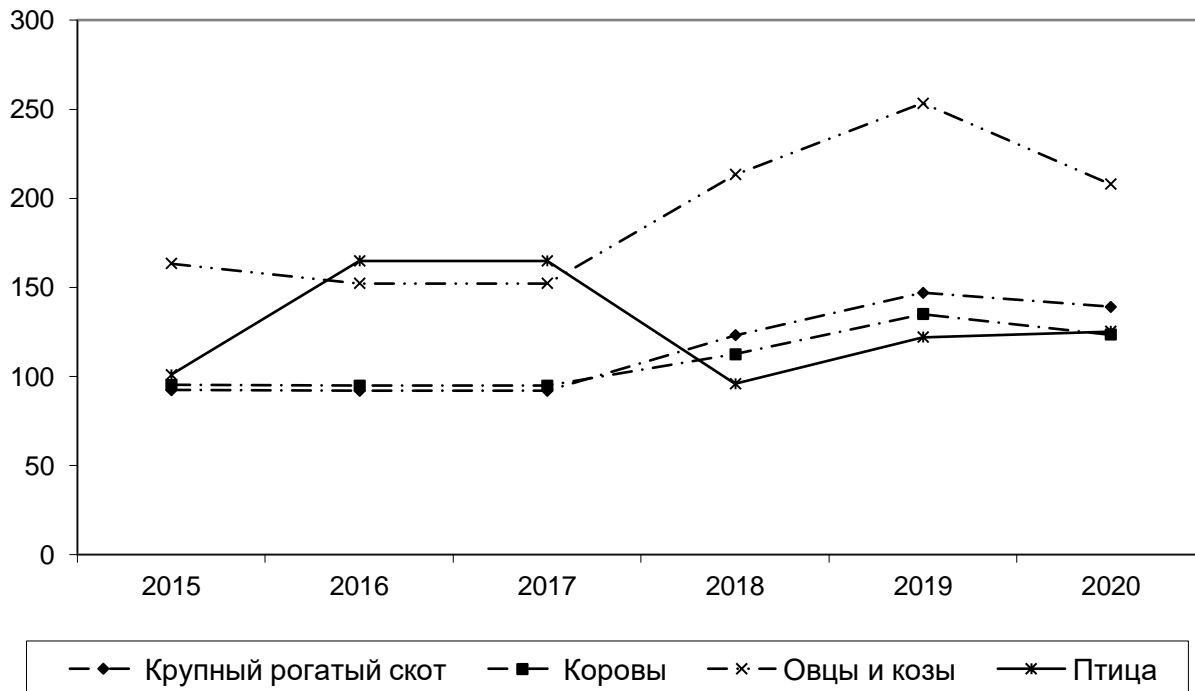

**СЕЛЬСКОЕ ХОЗЯЙСТВО**

**14.27. СТРУКТУРА ПОГОЛОВЬЯ СКОТА ПО КАТЕГОРИЯМ ХОЗЯЙСТВ**  
(на 1 января; в процентах от хозяйств всех категорий)



	<b>Крупный рогатый скот</b>	<b>в том числе коровы</b>	<b>Свињи</b>	<b>Овцы и козы</b>	<b>в том числе овцы</b>	<b>Лошади</b>
<b>Сельскохозяйственные предприятия</b>						
2015	2,2	0,9	-	9,5	9,9	13,3
2016	3,6	2,9	-	6,5	6,8	11,2
2017	3,6	3,1	-	5,7	6,0	9,4
2018	3,6	4,0	-	4,6	5,2	2,6
2019	5,8	6,2	-	7,2	7,9	10,2
2020	5,0	4,9	-	3,9	4,0	4,0
<b>Хозяйства населения</b>						
2015	69,2	67,4	-	34,8	32,7	37,7
2016	64,5	59,7	-	27,8	26,9	35,1
2017	56,0	49,2	-	29,6	28,0	21,4
2018	56,2	50,5	-	31,2	30,6	22,6
2019	51,8	47,6	-	24,5	23,5	26,6
2020	52,7	48,2	-	24,0	23,1	39,5
<b>Крестьянские (фермерские) хозяйства</b>						
2015	33,3	39,4	-	62,7	63,2	51,6
2016	40,2	46,7	-	63,0	64,5	56,1
2017	40,4	47,7	-	64,7	66,0	69,2
2018	40,2	45,5	-	64,2	64,2	74,8
2019	42,4	46,2	-	68,3	68,6	63,2
2020	42,3	46,9	-	72,1	72,9	56,5

---

**СЕЛЬСКОЕ ХОЗЯЙСТВО**

**14.28. СТРУКТУРА ЧИСЛЕННОСТИ СКОТА ПО КАТЕГОРИЯМ ХОЗЯЙСТВ**  
(на 1 января; в процентах)

### Крупный рогатый скот

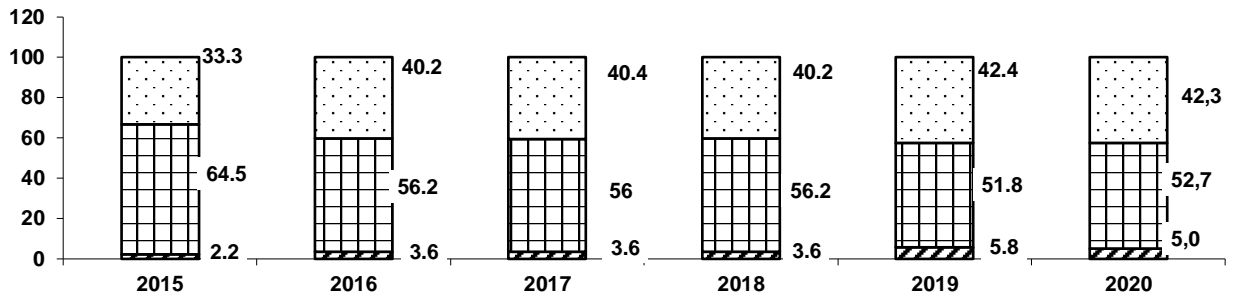

### Коровы

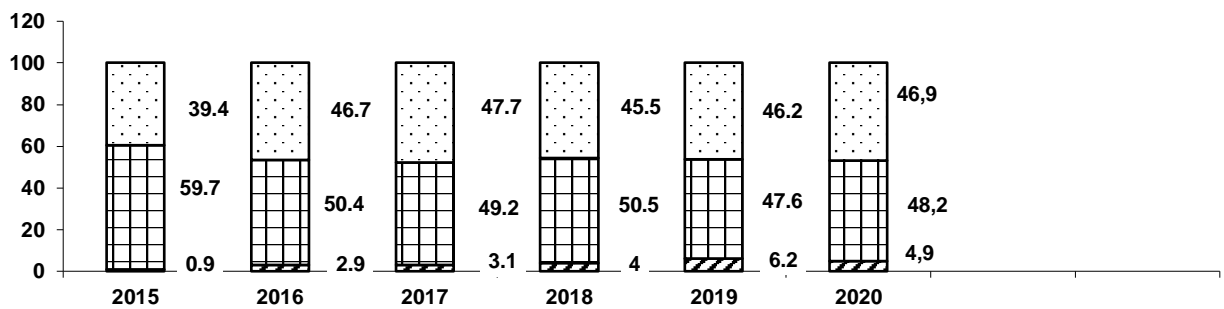

### Овцы и козы

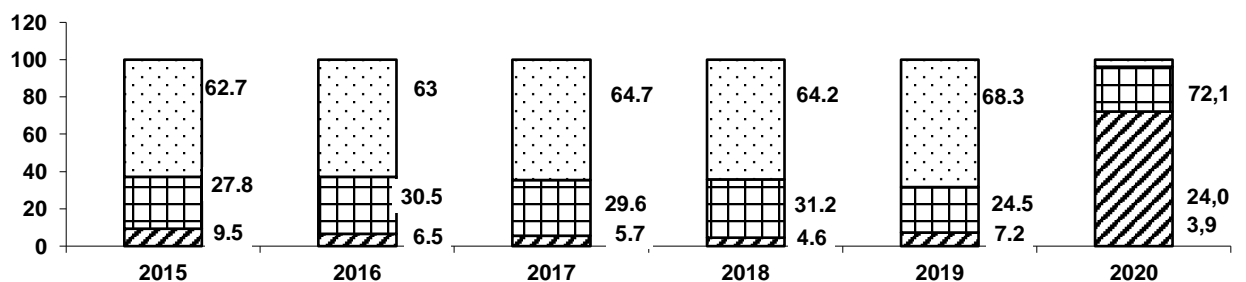

Сельхозпредприятия
  Хозяйства населения
  Фермеры

---

## СЕЛЬСКОЕ ХОЗЯЙСТВО

### 14.29. ПОГОЛОВЬЕ ПТИЦЫ ПО КАТЕГОРИЯМ ХОЗЯЙСТВ (на 1 января, тысяч голов)

	Хозяйства всех категорий	в том числе			
		сельскохозяйственные предприятия - всего	из них взрослая птица	хозяйства населения	крестьянские (фермерские) хозяйства
2015	268,8	-	-	158,4	110,2
2016	264,0	-	-	163,9	100,1
2017	344,3	-	-	244,0	100,3
2018	259,0	4,5	4,5	151,5	103,0
2019	342,1	4,6	4,5	176,3	161,3
2020	336,3	-	-	181,6	154,7

**14.30. ПОГОЛОВЬЕ ПТИЦЫ ВСЕХ ВИДОВ И ВОЗРАСТНЫХ ГРУПП  
В СЕЛЬСКОХОЗЯЙСТВЕННЫХ ПРЕДПРИЯТИЯХ**  
(на 1 января, тысяч голов)

	Кур и петухов всего	в том числе кур - несушек	Гусей	Других видов птицы	Всего птицы
2015	-	-	-	-	-
2016	-	-	-	-	-
2017	-	-	-	-	-
2018	4,5	-	-	-	4,5
2019	4,6	-	-	-	4,6
2020	-	-	-	-	-

**СЕЛЬСКОЕ ХОЗЯЙСТВО**

**14.31. ПРОИЗВОДСТВО ОСНОВНЫХ ВИДОВ ПРОДУКЦИИ ЖИВОТНОВОДСТВА  
ПО КАТЕГОРИЯМ ХОЗЯЙСТВ**

(тысяч тонн)

	Хозяйства всех категорий	в том числе		
		сельскохозяйственные предприятия	хозяйства населения	крестьянские (фермерские) хозяйства
<b>Мясо (в убойном весе)</b>				
2015	3,0	0,03	2,5	0,5
2016	3,2	0,1	2,6	0,5
2017	3,4	0,1	2,6	0,7
2018	3,7	0,2	2,7	0,8
2019	4,0	0,1	2,9	1,0
<b>Молоко</b>				
2015	74,4	2,3	46,3	25,8
2016	88,1	6,0	46,3	35,8
2017	93,1	7,7	47,1	38,3
2018	98,4	9,0	47,7	41,7
2019	107,4	9,7	50,1	47,6
<b>Яйца, млн. шт.</b>				
2015	11,0	-	6,6	4,4
2016	13,0	-	7,9	5,1
2017	14,2	-	8,6	5,6
2018	19,7	-	11,4	8,3
2019	23,3	-	12,1	11,2

---

**СЕЛЬСКОЕ ХОЗЯЙСТВО**

---

	Хозяйства всех	в том числе
--	-------------------	-------------

	категорий	сельскохозяйственны е предприятия	хозяйства населения	крестьянские (фермерские) хозяйства
<b>Шерсть, тонн</b>				
2015	251	26	67	158
2016	307	18	89	200
2017	332	17	99	216
2018	343	17	108	218
2019	428	9	110	309
<b>Мед, тонн</b>				
2015	100	10	60	30
2016	237	31	155	51
2017	317	26	222	69
2018	355	27	246	82
2019	394	24	271	99

---

**СЕЛЬСКОЕ ХОЗЯЙСТВО**

---

**14.32. СТРУКТУРА ПРОИЗВОДСТВА ОСНОВНЫХ ПРОДУКТОВ  
ЖИВОТНОВОДСТВА ПО КАТЕГОРИЯМ ХОЗЯЙСТВ**

(в процентах)

### Мясо

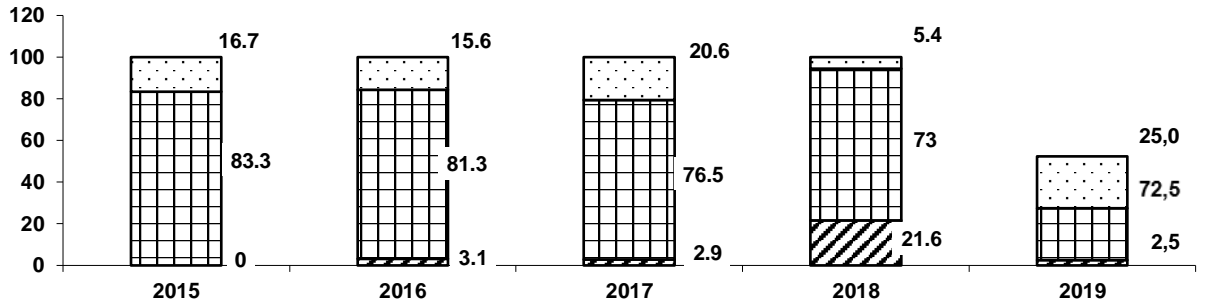

### Молоко

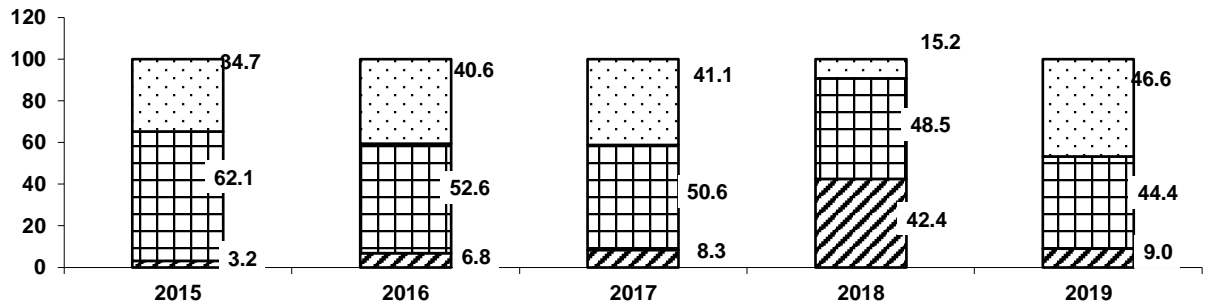

### Яйца

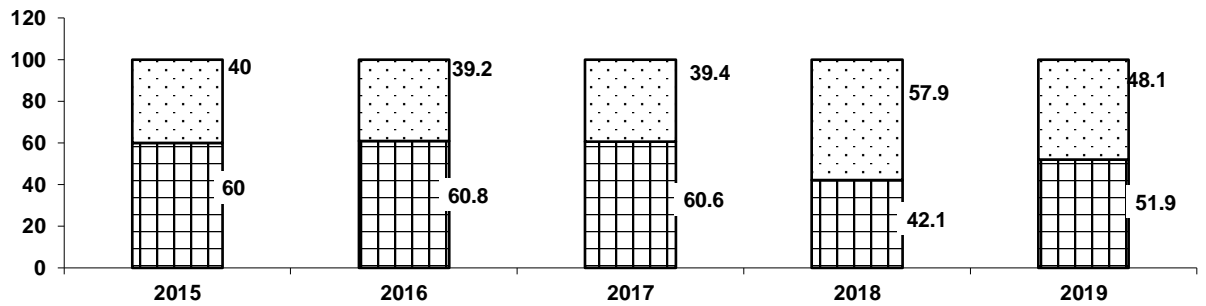

### Шерсть

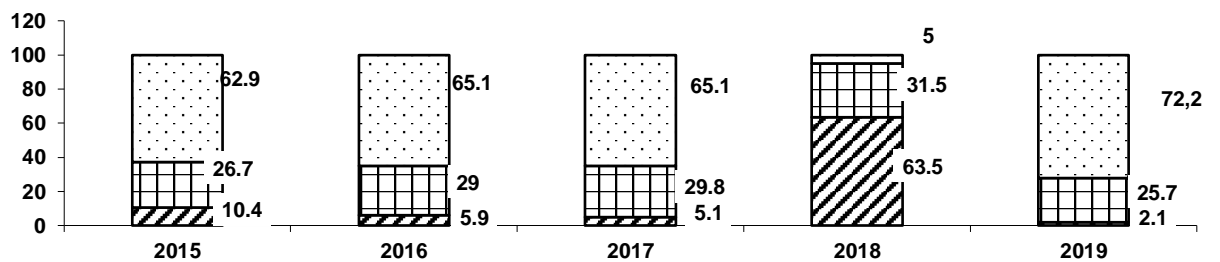

■ Сельхозпредприятия

□ Хозяйства населения

□ Фермеры

## СЕЛЬСКОЕ ХОЗЯЙСТВО

### 14.33. ПРОИЗВОДСТВО ОСНОВНЫХ ВИДОВ ПРОДУКЦИИ ЖИВОТНОВОДСТВА

**В ХОЗЯЙСТВАХ ВСЕХ КАТЕГОРИЙ**

	<b>2015</b>	<b>2016</b>	<b>2017</b>	<b>2018</b>	<b>2019</b>
Мясо (в убойном весе), тыс. тонн	3,0	3,2	3,4	3,7	4,0
в том числе:					
говядина и телятина	1,8	1,9	2,0	2,2	2,3
свинина	-	-	-	-	-
баранина и козлятина	0,5	0,6	0,6	0,7	0,8
мясо птицы	0,6	0,7	0,7	0,8	0,9
Молоко, тыс. тонн	74,4	88,1	93,1	98,4	107,4
Яйца, млн. штук	11,0	13,0	14,2	19,7	23,3
Шерсть (в физическом весе), тонн	251	307	332	343	428
Мед, тонн	100	237	317	355	394

**В процентах к предыдущему году**

Мясо (в убойном весе), тыс. тонн	99,5	106,7	106,3	108,8	108,1
в том числе:					
говядина и телятина	105,9	105,6	102,9	110,0	104,5
свинина	-	-	-	-	-
баранина и козлятина	95,8	120,0	106,3	116,7	114,3
мясо птицы	85,7	116,7	109,4	114,3	112,5
Молоко, тыс. тонн	111,5	118,4	105,7	105,7	109,1
Яйца, млн. штук	102,8	118,2	109,2	138,7	118,1
Шерсть (в физическом весе), тонн	125,5	122,3	108,1	103,3	124,8
Мед, тонн	123,5	237,0	133,8	112,0	111,0

---

**СЕЛЬСКОЕ ХОЗЯЙСТВО**

---

**14.34. ПРОДУКТИВНОСТЬ СКОТА И ПТИЦЫ**

	Продукция выращивания скота на одну голову, кг		Надой молока на одну корову, кг	Среднегодовая яйценоскость кур-несушек, штук	Среднегодовой настриг шерсти от одной овцы, кг
	крупного рогатого скота	свиней			
Все категории хозяйств					
<b>2015</b>	123	-	2606	122	2,6
<b>2016</b>	126	-	2901	100	2,5
<b>2017</b>	92,7	-	3052	173	2,5
<b>2018</b>	92,0	-	3225	76	2,5
<b>2019</b>	90,0	-	3216	68	2,4
в том числе: сельскохозяйственные предприятия					
<b>2015</b>	66	-	3735	-	2,7
<b>2016</b>	102	-	7723	-	2,2
<b>2017</b>	129	-	7303	-	2,1
<b>2018</b>	29	-	6696	-	2,5
<b>2019</b>	59	-	5949	-	0,6

**14.35. РЕАЛИЗАЦИЯ ОСНОВНЫХ ВИДОВ ПРОДУКЦИИ ЖИВОТНОВОДСТВА  
В СЕЛЬСКОХОЗЯЙСТВЕННЫХ ПРЕДПРИЯТИЯХ**

	2015	2016	2017	2018	2019
<b>В фактически действовавших ценах всего, млн. рублей</b>	<b>12,4</b>	<b>15,0</b>	<b>13,9</b>	<b>34,7</b>	<b>10,6</b>
в том числе:					
скот и птица	10,9	13,2	11,6	26,1	8,3
молоко	0,03	-	-	4,6	...
яйца	-	-	-	-	-
шерсть	0,4	0,3	0,1	0,2	...
мед	1,1	1,5	2,2	3,2	-
<b>В натуральном выражении:</b>					
скот и птица, тыс. тонн	0,1	0,1	0,1	0,2	0,08
молоко, тыс. тонн					
яйца, млн. штук	1,9	-	-	0,2	...
шерсть, тонн	-	-	-	-	-
мед, тонн	23,7	34,4	16,0	12,0	...
	6,2	3,0	5,4	7,0	-

**СЕЛЬСКОЕ ХОЗЯЙСТВО**



**ПРОДОВОЛЬСТВЕННЫЕ РЕСУРСЫ И ИХ ИСПОЛЬЗОВАНИЕ**

**14.36. ПРОИЗВОДСТВО И ИСПОЛЬЗОВАНИЕ ЗЕРНА**

(тысяч тонн)

	<b>2015</b>	<b>2016</b>	<b>2017</b>	<b>2018</b>	<b>2019</b>
Ресурсы – всего	413,4	450,3	160,1	158,5	113,7
Запасы на начало года	66,3	64,3	75,6	68,1	47,0
Производство (в весе после доработки)	71,1	110,7	47,4	89,4	40,7
Ввоз, включая импорт	276,0	275,3	37,1	1,0	26,0
Использование	349,1	374,7	91,9	111,5	71,7
На семена	13,5	17,4	16,4	16,6	19,1
На кормовые цели (включая выработку комбикормов)	82,4	120,2	56,7	59,9	49,7
На пищевые цели (включая использование выработку муки и крупы)	253,2	237,1	6,7	-	2,9
Прочая промышленная Переработка	-	-	-	-	-
Потери	-	-	-	-	-
Вывоз, включая экспорт	-	-	12,1	29,3	-
Запасы на конец года	64,3	75,6	68,1	47,0	42,0

**14.37. РЕСУРСЫ И ИСПОЛЬЗОВАНИЕ КАРТОФЕЛЯ И ОВОЩЕЙ**

(тысяч тонн)

	<b>2015</b>	<b>2016</b>	<b>2017</b>	<b>2018</b>	<b>2019</b>
<b>Картофель</b>					
Ресурсы – всего	113,1	122,1	110,5	106,8	101,1
Запасы на начало года	30,5	28,9	34,6	32,4	30,3
Производство	60,0	71,0	49,8	37,3	33,0
Ввоз, включая импорт	22,6	22,0	26,1	37,1	37,8
Использование	84,2	87,5	78,1	76,5	74,1
Производственное потребление	21,4	23,3	19,3	19,2	17,9
Потери	0,3	0,1	0,0	-	-
Вывоз, включая экспорт	-	-	-	-	-
Личное потребление	62,5	64,1	58,8	57,3	56,2
Запасы на конец года	28,9	34,6	32,4	30,3	27,0
<b>Овощи и бахчевые</b>					
Ресурсы – всего	79,0	78,5	76,2	77,6	78,3
Запасы на начало года	30,0	29,9	24,4	20,8	20,4
Производство	7,8	8,3	2,8	3,9	5,5
Ввоз, включая импорт	41,2	40,3	49,0	52,9	52,4
Использование	49,1	54,1	55,4	57,2	57,7
Производственное потребление	2,1	1,8	2,0	2,2	2,0
Потери	0,1	0,1	0,0	-	-
Вывоз, включая экспорт	-	-	-	-	-
Личное потребление	46,9	52,2	53,4	55,0	55,7
Запасы на конец года	29,9	24,4	20,8	20,4	20,6

**СЕЛЬСКОЕ ХОЗЯЙСТВО**

**14.38. РЕСУРСЫ И ИСПОЛЬЗОВАНИЕ ПРОДУКЦИИ ЖИВОТНОВОДСТВА**

(тысяч тонн)

	2015	2016	2017	2018	2019
<b>Мясо и мясопродукты</b>					
Всего ресурсов	27,4	29,0	30,4	29,7	30,4
Запасы на начало года	2,6	2,7	2,5	2,3	2,4
Производство	3,0	3,3	3,4	3,7	4,0
Ввоз, включая импорт	21,8	23,0	24,5	23,7	24,0
Использование	24,7	26,5	28,1	27,3	27,9
Производственное потребление	-	-	-	-	-
Потери	-	-	-	-	-
Вывоз включая экспорт	-	-	-	-	-
Личное потребление	24,7	26,5	28,1	27,3	27,9
Запасы на конец года	2,7	2,5	2,3	2,4	2,5
<b>Молоко и молокопродукты</b>					
Всего ресурсов	93,3	103,8	103,2	106,4	114,9
Запасы на начало года	3,6	2,8	2,9	2,8	3,0
Производство	74,4	88,1	93,1	98,4	107,4
Ввоз, включая импорт	15,3	12,9	7,2	5,2	4,5
Использование	90,5	100,9	100,4	103,4	111,6
Производственное потребление	3,9	4,6	2,4	2,6	2,8
Потери	-	-	-	-	-
Вывоз включая экспорт	-	-	-	-	-
Личное потребление	86,6	96,3	98,0	100,8	108,8
Запасы на конец года	2,8	2,9	2,8	3,0	3,3
<b>Яйца, млн. штук</b>					
Всего ресурсов	75,7	85,7	88,8	90,5	93,5
Запасы на начало года	0,5	0,6	0,8	1,0	1,2
Производство	11,0	13,0	14,2	19,7	23,3
Ввоз, включая импорт	64,2	72,1	73,8	69,8	92,1
Использование	75,1	84,9	87,8	89,3	92,1
Производственное потребление	-	-	-	-	-
Потери	-	-	-	-	-
Вывоз включая экспорт	-	-	-	-	-
Личное потребление	75,1	84,9	87,8	89,3	92,1
Запасы на конец года	0,6	0,8	1,0	1,2	1,4

## 15. СТРОИТЕЛЬСТВО

К строительным организациям относятся все общестроительные и специализированные организации, включая ремонтно-строительные организации,

тресты (управления) механизации и домостроительные комбинаты, пусконаладочные организации, строительные организации потребительской кооперации, буровые организации, осуществляющие глубокое разведочное бурение и другие работы, связанные со строительством разведочных скважин на нефть и газ, а также строительство эксплуатационных скважин на нефть, газ и термальные воды, сооружаемых за счет инвестиций. Основная деятельность строительных организаций состоит в выполнении по договорам подряда с заказчиками работ, относящихся в соответствии с «Общероссийским классификатором отраслей народного хозяйства» к отрасли «Строительство».

**В стоимость подрядных работ** включаются работы по новому строительству, реконструкции, расширению, техническому перевооружению, работы по капитальному и текущему ремонту, другие подрядные работы (пусконаладочные, гидро намывные, вскрышные, культур технические и др.). Стоимостные показатели приведены в фактически действовавших ценах.

**Общая площадь** жилых домов состоит из жилой площади и площади подсобных (вспомогательных) помещений в квартирных домах и общежитиях постоянного типа, в домах для инвалидов и престарелых, спальнях детских домов и школ – интернатов. К подсобным (вспомогательным) помещениям относятся помещения, расположенные внутри квартир: кухни коридоры, санитарные узлы, ванны и гардеробные комнаты, кладовые, встроенные шкафы. В общежитиях к подсобным (вспомогательным) помещениям, кроме вышеуказанных, относятся помещения культурно-бытового назначения и медицинского обслуживания. В площадь подсобных (вспомогательных) помещений включаются крытые приквартирные веранды, лоджии, террасы и балконы с установленными понижающими коэффициентами, если это предусмотрено технико-экономическими показателями проектов жилых домов.

#### 15.1. ЧИСЛО СТРОИТЕЛЬНЫХ ОРГАНИЗАЦИЙ

(по полному кругу организаций, на конец года)

	Всего	в том числе по формам собственности			Из общего числа - малые предприятия с численностью работников до 100 человек (включая микро-предприятия)
		государственная	частная	смешанная российская	
<b>2015</b>	871	9	858	-	854
<b>2016</b>	367	8	359	-	359
<b>2017</b>	405	4	401	-	398
<b>2018</b>	491	4	487	-	484
<b>2019</b>	493	5	488	-	484

---

### СТРОИТЕЛЬСТВО

---

#### 15.2. ОБЪЕМ ПОДРЯДНЫХ РАБОТ, ВЫПОЛНЕННЫЙ СТРОИТЕЛЬНЫМИ ОРГАНИЗАЦИЯМИ ( в фактически действовавших ценах)

	Всего, млн. рублей	в том числе по формам собственности, в % от общего объема		
		государственная	частная	смешанная российская
2015	9344,0	0,6	99,4	-
2016	8209,7	1,0	99,0	-
2017	6055,2	1,7	98,3	-
2018	13914,3	0,2	99,8	-
2019	16062,0	1,6	98,4	-

**15.3. УДЕЛЬНЫЙ ВЕС ОБЪЕМА РАБОТ,  
ВЫПОЛНЕННЫХ ПО ДОГОВОРАМ СТРОИТЕЛЬНОГО ПОДРЯДА  
ОРГАНИЗАЦИЯМИ РАЗЛИЧНЫХ ФОРМ СОБСТВЕННОСТИ,  
В ОБЩЕМ ОБЪЕМЕ РАБОТ**  
(в процентах)

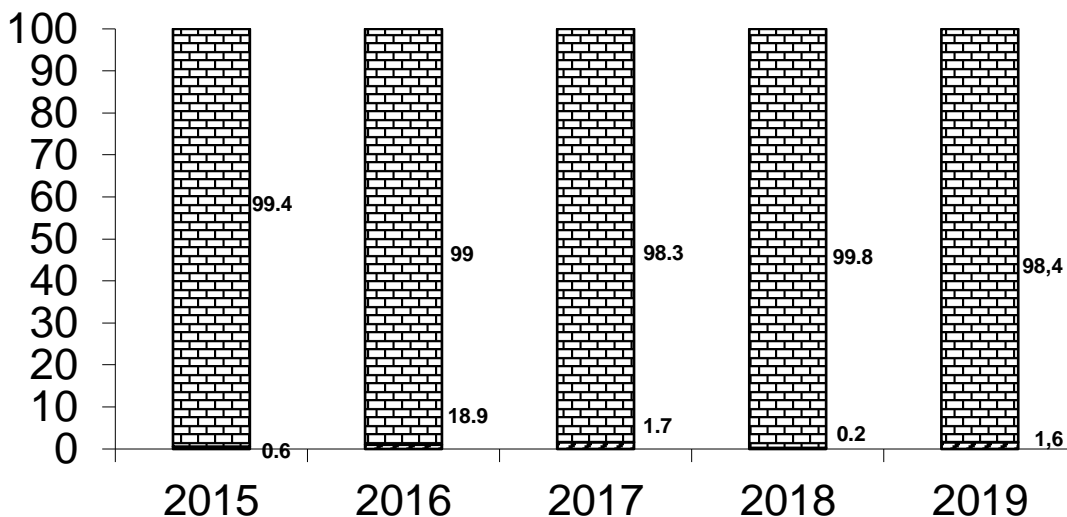

частная	смешанная российская	прочие	
---------	----------------------	--------	--

**СТРОИТЕЛЬСТВО**

**15.4. ИНДЕКСЫ ФИЗИЧЕСКОГО ОБЪЕМА ПОДРЯДНЫХ РАБОТ,  
ВЫПОЛНЕННЫХ СТРОИТЕЛЬНЫМИ ОРГАНИЗАЦИЯМИ  
ПО ФОРМАМ СОБСТВЕННОСТИ**  
(в процентах к предыдущему году)

	Всего	в том числе по формам собственности		
		государственная	частная	смешанная российская

<b>2015</b>	87,8	349,5	87,3	-
<b>2016</b>	87,9	140,6	87,5	-
<b>2017</b>	73,8	124,3	73,2	-
<b>2018</b>	193,2	20,9	201,9	-
<b>2019</b>	104,4	115,0	113,8	-

**15.5. СРЕДНЕМЕСЯЧНАЯ НАЧИСЛЕННАЯ ЗАРАБОТНАЯ ПЛАТА  
ОДНОГО РАБОТАЮЩЕГО В СТРОИТЕЛЬНЫХ ОРГАНИЗАЦИЯХ**  
(рублей)

	<b>Всего</b>	<b>в том числе строительство жилых и нежилых зданий</b>
<b>2015</b>	7813,4	7492,4
<b>2016</b>	9118,8	8810,3
<b>2017</b>	11371,3	11779,0
<b>2018</b>	10514,2	9912,0
<b>2019</b>		

**15.6. СТРУКТУРА ЗАТРАТ НА ПРОИЗВОДСТВО ПОДРЯДНЫХ РАБОТ  
ПО ЭЛЕМЕНТАМ В СТРОИТЕЛЬНЫХ ОРГАНИЗАЦИЯХ**  
(по фактической себестоимости, в процентах от общего объема затрат)

	<b>2015</b>	<b>2016</b>	<b>2017</b>	<b>2018</b>	<b>2019</b>
<b>Всего затраты</b>	<b>100</b>	<b>100</b>	<b>100</b>	<b>100</b>	<b>100</b>
в том числе					
материальные затраты	55,1	46,5	99,0	95,7	98,0
оплата труда	27,2	33,4	0,6	1,8	0,8
страховые взносы в Пенсионный фонд, ФСС, ФФОМС, ТФОМС	8,1	5,0	0,2	0,5	0,3
амортизация основных фондов	3,7	10,1	0,2	1,8	0,8
прочие затраты	5,9	5,0	-	0,2	0,1

**СТРОИТЕЛЬСТВО**

**15.7. ВВОД В ДЕЙСТВИЕ ОТДЕЛЬНЫХ ПРОИЗВОДСТВЕННЫХ МОЩНОСТЕЙ  
ЗА СЧЕТ СТРОИТЕЛЬСТВА НОВЫХ, РАСШИРЕНИЯ И РЕКОНСТРУКЦИИ  
ДЕЙСТВУЮЩИХ ПРЕДПРИЯТИЙ**

	<b>2015</b>	<b>2016</b>	<b>2017</b>	<b>2018</b>	<b>2019</b>

Линии электропередачи напряжением 35 кВ и выше, км	-	-	-	-	-
из них:					
напряжением до 35 кВ, км	-	-	-	-	-
напряжением 220 кВ, км и выше	-	-	-	-	-
напряжением 500 кВ, и выше, км	-	-	-	-	-
Магистральные газопроводы и отводы от них, км	-	-	-	-	32,3
Построено:					
автомобильных дорог с асфальтным покрытием, км	1,3	15,4	23,8	38,1	34,0

### 15.8. ОСНОВНЫЕ ПОКАЗАТЕЛИ СТРОИТЕЛЬСТВА В СЕЛЬСКОМ ХОЗЯЙСТВЕ

(по крупным и средним предприятиям)

	2015	2016	2017	2018	2019
<b>Ввод в действие важнейших производственных мощностей:</b>					
животноводческие помещения (включая механизированные фермы и комплексы), тыс. ското-мест:					
-для крупного рогатого скота	-	-	-	-	-
-для свиней	-	-	-	-	-
-для овец	-	-	-	-	-
-птицефабрики:					
-яичного направления, тыс. кур несушек	-	-	-	-	-
-мясного направления тыс. голов птицы	-	-	-	-	-
-зернохранилища, тыс. т. единовременного хранения	-	-	-	-	-
-хранилища для картофеля, овощей и фруктов, тыс. т.	-	-	-	-	-
-единовременного хранения					
-комбинаты тепличные, га	-	-	-	-	-
Инвестиции в сельском хозяйстве (в фактически действовавших ценах), млн. рублей	670,6	33,0	232,0	4,3	6,1

## СТРОИТЕЛЬСТВО

### 15.9. ВВОД В ДЕЙСТВИЕ ЖИЛЫХ ДОМОВ

(тысяч квадратных метров общей площади)

	Всего построено	в том числе	удельный вес введенного жилья, %
--	-----------------	-------------	----------------------------------

		населением за свой счет с помощью кредитов	жилищно- строительными кооперативами	населения	ЖСК
<b>Всего по республике</b>					
2015	262,3	135,8	-	51,8	-
2016	271,6	170,6	-	62,8	-
2017	309,3	165,3	-	53,5	-
2018	235,7	142,6	-	60,5	-
2019	280,1	113,8	-	40,6	-
в том числе:					
в городах и поселках городского типа					
2015	200,3	104,3	-	52,0	-
2016	220,9	119,9	-	54,3	-
2017	257,7	113,8	-	44,2	-
2018	291,4	198,3	-	68,1	-
2019	257,2	94,3	-	36,7	-
в сельской местности					
2015	61,7	31,5	-	51,0	-
2016	50,7	50,7	-	100,0	-
2017	51,6	51,6	-	100,0	-
2018	37,3	37,3	-	100,0	-
2019	22,8	19,5	-	85,5	-

---

## СТРОИТЕЛЬСТВО

### 15.10. ВВОД В ДЕЙСТВИЕ ЖИЛЫХ ДОМОВ ПО ФОРМАМ СОБСТВЕННОСТИ (тысяч квадратных метров общей площади)

	Всего	в том числе
--	-------	-------------

		государ- ственная	муници- пальная	общест- венных объеди- нений	частная	смешанная без ино- странных участия	смешанная с ино- странным участием
<b>2015</b>							
всего	262,3	126,5	-	-	135,8	-	-
в % в общем объеме ввода	100,0	48,2	-	-	51,8	-	-
<b>2016</b>							
всего	271,6	-	-	-	100,0	-	-
в % в общем объеме ввода	100,0	-	-	-	100,0	-	-
<b>2017</b>							
всего	309,3	143,9	-	-	165,3	-	-
в % в общем объеме ввода	100,0	46,5	-	-	53,5	-	-
<b>2018</b>							
всего	235,7	93,0	-	-	142,7	-	-
в % в общем объеме ввода	100,0	39,5	-	-	60,5	-	-
<b>2019</b>							
всего	280,1	166,2	-	-	113,8	-	-
в % в общем объеме ввода	100,0	68,5	-	-	31,5	-	-

#### 15.11. ЧИСЛО ПОСТРОЕННЫХ КВАРТИР И ИХ СРЕДНИЙ РАЗМЕР

(без индивидуального жилья)

	2015	2016	2017	2018	2019
Число квартир- всего, ед.	1790	1497	1512	1102	2697
Их средний размер, кв. м	70,7	67,4	95,2	84,4	103,8
Из них по видам квартир, в % от общего ввода:					
однокомнатные	27,3	17,8	8,5	19,9	267
двухкомнатные	35,0	48,7	31,0	45,6	997
трехкомнатные	31,7	29,9	22,4	31,2	569
четырёх комнатные и более	6,0	3,7	38,1	3,3	864

### СТРОИТЕЛЬСТВО

#### 15.12. ВВОД В ДЕЙСТВИЕ ОБЪЕКТОВ СОЦИАЛЬНО-КУЛЬТУРНОГО НАЗНАЧЕНИЯ



Годы	Общеобразовательные учреждения, ученических мест	Учреждения начального профессионального образования, ученических мест	Дошкольные образовательные учреждения, мест	Больницы, мест	Поликлиники, посещений в смену	Учреждения клубного типа, мест
------	--	---	---	----------------	--------------------------------	--------------------------------

**в городах**

<b>2015</b>	-	-	-	150	300	-
<b>2016</b>	1820	-	-	400	-	-
<b>2017</b>	1408	-	-	-	-	-
<b>2018</b>	3464	-	220	-	-	-
<b>2019</b>	704	-	-	-	-	-

**в сельской местности**

<b>2015</b>	960	-	440	300	-	-
<b>2016</b>	3040	-	220	160	-	-
<b>2017</b>	1360	-	440	-	-	-
<b>2018</b>	504	-	-	-	-	985
<b>2019</b>	720	-	440	-	-	-

---

## 16. ТРАНСПОРТ

---

По всем видам транспорта общего пользования, кроме автомобильного, **объем перевезенных грузов** показан по моменту

отправления. На автомобильном транспорте учет перевезенных грузов осуществляется по моменту прибытия.

**Грузооборот** определяется как сумма произведений веса каждой партии (отправки) перевозимого груза в тоннах на расстояние ее перевозки в километрах.

**Пассажиروоборот** характеризует перевозку пассажиров с учетом расстояний, на которые перевезены пассажиры.

**Эксплуатационная длина железнодорожных путей общего пользования** – протяженность в километрах железнодорожных линий МПС России, измеряемая по оси главного пути, а на многопутных линиях – кратчайшего главного пути между осями разделительных пунктов (станций, разъездов, обгонных пунктов), ограничивающих эту линию.

**Автомобильные дороги общего пользования** - внегородские автомобильные дороги, которые являются государственной собственностью Российской Федерации и подразделяются на федеральные дороги, находящиеся в федеральной собственности, и республиканские, краевые, областные дороги и дороги автономных образований, относящиеся, соответственно к собственности республик в составе Российской Федерации, краев, областей, автономных образований.

---

---

## ТРАНСПОРТ

### ГРУЗОВЫЕ ПЕРЕВОЗКИ

#### 16.1. ОСНОВНЫЕ ПОКАЗАТЕЛИ ГРУЗОВЫХ ПЕРЕВОЗОК

	2015	2016	2017	2018	2019
Перевезено грузов транспортом общего пользования, тыс. тонн	162,1	191,6	199,1	90,1	83,3
железнодорожным	77,0	104,6	109,4	-	-
автомобильным	85,1	87,0	89,7	90,1	83,3
Удельный вес в общем объеме перевозок грузов транспорта общего пользования, %	100,0	99,9	100	100	100
железнодорожного	47,5	54,5	55,0	-	-
автомобильного	52,5	45,4	45,0	100	100
Перевозки грузов автомобильным транспортом отраслей экономики, млн. тонн	5,4	4,0	3,8	1,0	0,9
Грузооборот автомобильного транспорта отраслей экономики, млн. ткм	104,8	71,2	57,4	19,6	20,4
Грузооборот по видам транспорта общего пользования, тыс. ткм.	9904,6	9589,1	9956,5	9364,4	9243,7
в том числе:					
железнодорожный	-	-	-	-	-
автомобильный	9904,6	9589,1	9956,5	9363,4	9243,7

---



---

## ТРАНСПОРТ

### ПАССАЖИРСКИЕ ПЕРЕВОЗКИ 16.2. ОСНОВНЫЕ ПОКАЗАТЕЛИ ПАССАЖИРСКИХ ПЕРЕВОЗОК

	2015	2016	2017	2018	2019
Перевезено пассажиров транспортом общего пользования, млн. чел.	10,1	9,8	8,2	4,5	3,6
железнодорожным	0,05	-	-	-	-
автобусным	10,0	9,7	8,1	4,2	3,3
воздушным	0,06	0,1	0,1	0,3	0,3
Пассажирооборот транспорта общего пользования, млн. пасс. -км	146,3	137,6	101,8	55,0	37,0
железнодорожного	-	-	-	-	-
автобусного	146,3	137,6	101,8	55,0	37,0
воздушного	-	-	-	-	-
Удельный вес в общем пассажирообороте транспорта общего пользования, %	100	100	100	100	100
железнодорожного	-	-	-	-	-
автомобильного	100	100	100	100	100
воздушного	-	-	-	-	-
Индекс физического объема пассажирооборота транспорта общего пользования, в % к предыдущему году	100,9	94,1	74,7	54,0	67,3
в том числе:					
железнодорожного	-	-	-	-	-
автобусного	100,9	94,1	74,7	54,0	67,3
воздушного	-	-	-	-	-

---

**ТРАНСПОРТ**

---

**МАТЕРИАЛЬНО-ТЕХНИЧЕСКАЯ БАЗА ТРАНСПОРТА**

**16.3. ПРОТЯЖЕННОСТЬ ПУТЕЙ СООБЩЕНИЯ**

(на конец года; км)

	2015	2016	2017	2018	2019
Железнодорожные пути общего пользования	39,0	39,0	39,0	39,0	39,0
Автомобильные дороги – всего	4560,2	4591,6	4610,2	4630,8	4631
в том числе общего пользования	4560,2	4591,6	4610,2	4630,8	4631
Из общей протяженности автомобильных дорог – дороги с твердым покрытием – всего	2986,3	2995,3	3018,1	3054,2	3073,8
в том числе:					
общего пользования	2986,3	2995,3	3018,1	3054,2	3073,8
из них:					
федеральные	42,8	42,8	42,5	42,5	42,5
республиканские	971,9	869,3	870,6	870,6	870,6
местного назначения	3545,5	2083,3	2105,0	2141,1	2160,7
Магистральные трубопроводы – всего	335,9	335,9	335,9	335,9	335,9
в том числе:					
Газопроводы	29,9	29,9	29,9	29,9	29,9
Нефтепроводы	306,0	306,0	306,0	306,0	306,0

---



---

## ТРАНСПОРТ

### 16.4. ПЛОТНОСТЬ ПУТЕЙ СООБЩЕНИЯ

	2015	2016	2017	2018	2019
--	------	------	------	------	------

Плотность путей сообщения (на конец года), км путей на 1000 кв. км.территории:					
железнодорожные пути	10,8	10,8	10,8	10,8	10,8
автомобильные дороги с твердым покрытием	829,5	582,0	654,6	659,5	663,7
магистральные трубопроводы	93,3	93,3	93,3	93,3	93,3
Удельный вес автомобильных дорог с твердым покрытием в общей протяженности дорог, процентов	65,5	65,2	65,5	66,0	66,4

**16.5. НАЛИЧИЕ ПОДВИЖНОГО СОСТАВА**  
(на конец года, штук)

	2015	2016	2017	2018	2019
Грузовые автомобили (включая пикапы и легковые фургоны)	13017	13386	14299	14768	15146
в том числе:					
транспорт общего пользования	879	891	893	889	893
Автобусы общего пользования	520	534	536	527	551
Автомобили легковые- всего	78172	82706	86049	92282	97175
в том числе:					
служебные	3005	3000	3002	2939	2973
в собственности граждан	75167	79706	83047	89343	94202

---

**ТРАНСПОРТ**

**АВАРИЙНОСТЬ НА ТРАНСПОРТЕ**

**16.6. ЧИСЛО ПОСТРАДАВШИХ В ПРОИСШЕСТВИЯХ  
С ПОДВИЖНЫМ СОСТАВОМ**  
(человек)

	2018		2019	
	погибло	ранено	погибло	ранено
<b>Пострадало в происшествиях с подвижным составом</b>				
на автомобильных дорогах и улицах – всего	60	357	58	303
в том числе:				
по вине водителей транспортных средств	55	342	54	295
индивидуальных владельцев предприятий и организации отраслей экономики	54	332	52	278
по вине пешеходов	1	10	1	15
Из общего числа пострадавших – дети и подростки в возрасте до 16 лет	5	15	5	6
В процентах от общего числа пострадавших	2	41	1	28
	3.3	11.5	1,7	9,2

---

## 17. СВЯЗЬ

---

**Доходы связи от населения** – вся денежная наличность, поступившая от населения в кассы предприятий в оплату услуг связи, включая дополнительные (без налога на добавленную стоимость).

**Обеспеченность населения домашними телефонными аппаратами** исчисляется как отношение количества домашних телефонных аппаратов к числу семей, рассчитанных с учетом одиночек (одиночных семей), исключая число одиночек, находящихся на государственном иждивении в специальных учреждениях.

**Охват населения телевизионным вещанием** исчисляется как отношение числа жителей, имеющих возможность принимать телевизионные программы, к общей численности населения республики.

#### 17.1. ОСНОВНЫЕ ПОКАЗАТЕЛИ РАБОТЫ СВЯЗИ ОБЩЕГО ПОЛЬЗОВАНИЯ

	2015	2016	2017	2018	2019
Число объектов (отделений связи и т.п.) по оказанию услуг связи по обслуживанию клиентов	59	59	59	54	54
Число стационарных отделений связи (включая кустовые, укрупненные, сезонные	54	54	54	52	54
в том числе:					
в сельской местности	38	38	38	35	35
Отправлено:					
Писем, млн. штук	0,7	0,7	0,6	2,6	1,1
Посылок, тыс. штук	6,6	11,1	20,5	119,1	21,7
Денежных переводов и пенсионных выплат, млн.шт.	0,07	0,07	0,06	1,7	1,7
Число телефонных аппаратов телефонной сети общего пользования или имеющих на нее выход( на конец года), тыс. штук	6,4	6,5	6,3	6,6	6,7
в том числе:					
в городской местности	5,8	5,9	6,1	6,0	6,1
в сельской местности	0,6	0,6	0,7	0,6	0,6

---



---

#### СВЯЗЬ

	2015	2016	2017	2018	2019
--	------	------	------	------	------



Из общего числа телефонных аппаратов – домашних	2,5	2,5	2,6	2,6	2,6
Число основных радиотрансляционных точек (на конец года), тыс. штук	-	-	-	-	-
в том числе:					
в городской местности	-	-	-	-	-
в сельской местности	-	-	-	-	-
Доходы от основной деятельности – всего, млн. рублей	1882,9	1867,1	2092,0	2218,7	2117,1
в том числе:					
почтовая	161,9	170,3	185,3	178,4	184,1
документальная	389,7	445,4	695,4	779,2	734,1
междугородная и международная					
телефонная	17,0	12,3	17,0	20,1	9,4
городская и сельская телефонная	14,8	13,4	17,5	15,2	14,0
радиосвязь, телевидение и спутниковая связь	40,3	43,9	46,6	55,2	61,6
госсвязьнадзор	-	-	-	-	-
Среднесписочная численность работников по отрасли связи, тыс. человек	1,5	0,9	1,2	1,0	1,0
Среднемесячная начисленная заработная плата одного работника, рублей	17357,1	22750,7	24662,3	25077,5	26741,8

---

**СВЯЗЬ**

---

**17.2. ОСНОВНЫЕ ПОКАЗАТЕЛИ РАЗВИТИЯ ГОРОДСКОЙ И СЕЛЬСКОЙ ТЕЛЕФОННОЙ СВЯЗИ ОБЩЕГО ПОЛЬЗОВАНИЯ**

	2015	2016	2017	2018	2019
Число телефонных станций- всего, единиц	8	9	10	14	13
в том числе:					
городской сети	5	5	6	9	8
сельской сети	3	4	4	5	5
Общая емкость телефонных станций- всего, номеров	24983	25313	29346	29346	29471
в том числе:					
городской сети	22793	23041	25874	25874	25998
сельской сети	2190	2272	3472	3472	3473
Число телефонных аппаратов телефонной сети общего пользования или имеющих на нее выход – всего, тыс.	6,6	6,5	6,8	9,9	6,7
из них основные	6,6	6,5	6,8	9,9	6,7
в том числе:					
городской сети	5,8	5,8	6,1	9,2	6,1
из них основных	5,8	5,8	6,1	9,2	6,1
сельской сети	0,6	0,5	0,7	0,7	0,6
из них основные	0,6	0,5	0,7	0,7	0,6
Число домашних телефонных аппаратов телефонной сети общего пользования или имеющих на нее выход – всего, тыс.	2,6	2,6	2,6	2,6	2,6
из них основные	2,6	2,6	2,6	2,6	2,6
в том числе:					
городской сети	2,2	2,2	2,2	2,2	2,2
из них основных	2,2	2,2	2,2	2,2	2,2
сельской сети	0,4	0,4	0,4	0,4	0,4
из них основные	0,4	0,4	0,4	0,4	0,4

---



---

**СВЯЗЬ**

	2015	2016	2017	2018	2019
--	------	------	------	------	------

Обеспеченность населения домашними телефонными аппаратами (на конец года: на 1000 человек постоянного населения)- всего, штук	5,4	5,3	5,3	5,2	5,1
в том числе:					
городской сети	11,1	10,8	8,1	8,0	7,8
сельской сети	1,3	1,3	1,8	1,8	1,8

**17.3. ОСНОВНЫЕ ПОКАЗАТЕЛИ РАЗВИТИЯ ПОЧТОВОЙ СВЯЗИ**  
(на конец года)

	2015	2016	2017	2018	2019
Число почтообработывающих машин, единиц	-	-	-	-	-
Число погрузочно-разгрузочных и транспортных средств, единиц	23	21	37	31	31
Число почтовых ящиков – всего, тыс.	0,1	0,1	0,1	0,1	0,1
в том числе:					
городской сети	0,03	0,03	0,03	0,03	0,03
сельской сети	0,07	0,07	0,07	0,07	0,07
Почтальоны по доставке почты- всего, человек	157	159	159	159	159
в том числе:					
городской сети	43	43	43	43	43
сельской сети	114	116	116	116	116

---

**18. ТОРГОВЛЯ**

---

**Оборот розничной торговли** <sup>1)</sup>представляет собой стоимости проданных населению за наличный расчет потребительских товаров для личного потребления или использования в домашнем хозяйстве. Стоимость товаров, проданных отдельным категориям населения со скидкой, включается в оборот розничной торговли в полном объеме.

**Индекс физического объема оборота розничной торговли** – относительный показатель, характеризующий изменение оборота розничной торговли в сравниваемых периодах в сопоставимых ценах.

**Оборот общественного питания** включает стоимость проданной населению собственной продукции, а также покупок товаров, проданных для потребления на месте без кулинарной обработки.

Оборот розничной торговли и оборот общественного питания включают данные как по организациям, для которых эта деятельность является основной, так и по организациям других отраслей экономики, осуществляющим продажу населению потребительских товаров (кулинарной продукции) через собственные торговые заведения (заведения общественного питания), или с оплатой через кассу. Кроме того в оборот розничной торговли, включается продажа товаров физическими лицами на вещевых, смешанных и продовольственных рынках.

Оборот розничной торговли и оборот общественного питания формируется по данным сплошного статистического наблюдения за крупными и средними организациями, которое производится с месячной периодичностью, а также ежеквартальных выборочных обследований малых предприятий и вещевых, смешанных и продовольственных рынков с распространением полученных данных на генеральную совокупность.

Кроме того, в соответствии с требованиями системы национальных счетов, эти показатели досчитываются на объемы скрытой деятельности.

В оборот розничной торговли продовольственными товарами включается стоимость проданных населению продуктов питания и алкогольных напитков.

**Продажа продукции (товаров) промышленными предприятиями** – стоимость отгруженных (переданных) на сторону товаров собственного производства (включая НДС, акциз, другие налоги и сборы).

**Продажа продукции (товаров) организациями оптовой торговли (оборот оптовой торговли)** – стоимость отгруженных (переданных) товаров на сторону, приобретенных ранее на стороне в целях перепродажи для профессионального использования (переработки или дальнейшей продажи).

Показатель продажи продукции (товаров) формируется по данным сплошного статистического наблюдения за крупными и средними организациями, которое производится с месячной периодичностью, а также ежеквартальных выборочных обследований малых предприятий с распространением данных на генеральную совокупность.

Кроме того, в соответствии с требованиями системы национальных счетов показатель оборота оптовой торговли досчитывается на объемы скрытой деятельности.

1) Начиная с итогов за январь 1999 года вместо показателя «розничный товароборот» в установленном порядке введен показатель «оборот розничной торговли». В оборот розничной торговли включается стоимость проданных населению потребительских товаров, включая товары, частично или полностью оплаченные органами социальной защиты. В оборот розничной торговли не включается стоимость товаров, отпущенных их розничной торговой сети организациям социальной сферы с оплатой по безналичному расчету, и оборот общественного питания. Последний показатель приводится отдельно.

**РОЗНИЧНАЯ ТОРГОВЛЯ**

**18.1. ФОРМИРОВАНИЕ ОБОРОТА РОЗНИЧНОЙ ТОРГОВЛИ ПО  
ПРЕДПРИЯТИЯМ РАЗЛИЧНЫХ ФОРМ СОБСТВЕННОСТИ**

	Млн. рублей				В % к общему объему				2019 в % к 2018 (в сопоставимых ценах)
	2016	2017	2018	2019	2016	2017	2018	2019	
<b>Оборот розничной торговли - всего</b>	<b>21908,3</b>	<b>22500,8</b>	25141,9	25966,2	<b>100</b>	<b>100</b>	<b>100</b>	<b>100</b>	100,1
в том числе:									
частная	21867,3	22475,1	25106,6	25928,6	99,8	99,9	<b>99,9</b>	99,9	100,1
из нее:									
потребкооперации	-	-	-	-	-	-	-	-	-
другие негосударственные	21867,3	22475,1	25106,6	25928,6	99,8	99,9	<b>99,8</b>	99,9	100,1
государственные и муниципальные	41,0	25,7	35,3	37,6	0,2	0,1	<b>0,1</b>	0,1	103,3

**18.2. ФОРМИРОВАНИЕ ОБОРОТА ОБЩЕСТВЕННОГО ПИТАНИЯ  
ПО ПРЕДПРИЯТИЯМ РАЗЛИЧНЫХ ФОРМ СОБСТВЕННОСТИ**

	Млн. рублей				в % к общему объему				2019 в % к 2018 (в сопоставимых ценах)
	2016	2017	2018	2019	2016	2017	2018	2019	
<b>Оборот общественного питания-всего</b>	<b>353,6</b>	<b>360,5</b>	<b>461,1</b>	449,4	<b>100</b>	<b>100</b>	<b>100</b>	100	96,6
в том числе:									
частная	353,6	360,5	<b>461,1</b>	449,4	100	100	100	100	96,6
из нее:									
потребкооперации	-	-	-	-	-	-	-	-	-
другие негосударственные	353,6	360,5	<b>461,1</b>	449,4	-	-	100	100	96,6
государственные и муниципальные	-	-	-	-	-	-	-	-	-

**ТОРГОВЛЯ**

**18.3. ОБОРОТ РОЗНИЧНОЙ ТОРГОВЛИ  
ПО ВСЕМ КАНАЛАМ РЕАЛИЗАЦИИ (миллионов рублей)**

	2015	2016	2017	2018	2019	2019 в % к 2018 (в сопоставимых ценах)
Оборот розничной торговли в том числе:	21823,6	21908,3	22500,8	25141,9	25966,2	100,1
оборот торговых предприятий	13789,8	13321,6	13395,1	15857,3	16381,5	100,1
оборот вещевых, смешанных и продовольственных рынков	8033,8	8586,7	9105,7	9284,6	9584,8	100,0
Из общего оборота розничной торговли:						
продовольственные товары	6800,7	7667,9	8257,8	10936,7	11781,7	103,8
непродовольственные товары	15022,9	14240,4	14243,0	14205,2	14184,5	97,1

**18.4. МАКРОСТРУКТУРА ОБОРОТА РОЗНИЧНОЙ ТОРГОВЛИ**  
(в процентах)

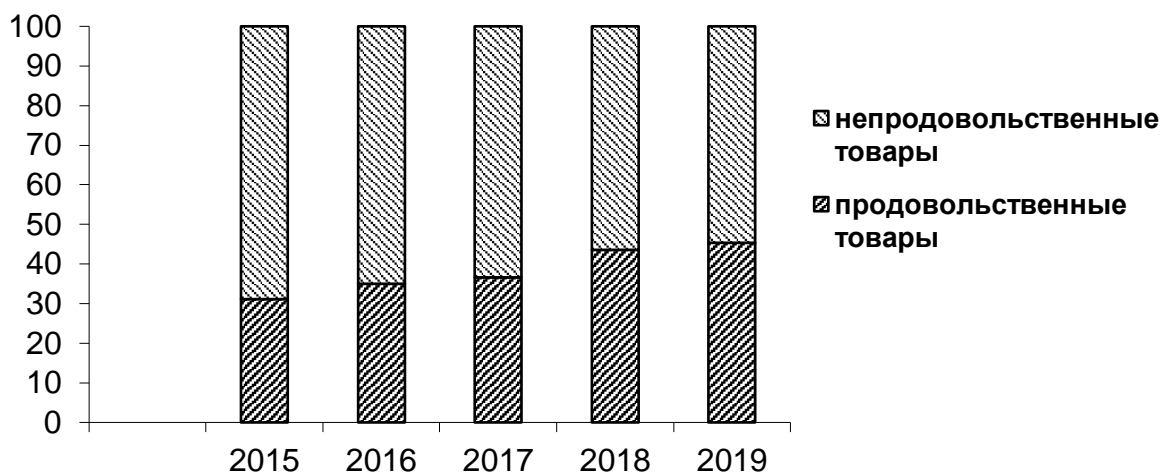

---

**ТОРГОВЛЯ**

---

**18.5. ИНДЕКСЫ ФИЗИЧЕСКОГО ОБЪЕМА ПРОДАЖИ  
ПОТРЕБИТЕЛЬСКИХ ТОВАРОВ**

( в процентах к предыдущему году)

	2015	2016	2017	2018	2019
<b>Все товары</b>	<b>93,1</b>	<b>99,8</b>	<b>109,7</b>	<b>102,6</b>	<b>102,0</b>
<b>Продовольственные товары</b>	<b>96,4</b>	<b>97,5</b>	105,8	103,8	103,5
Мясо и птица	96,2	83,6	114,1	100,3	101,4
Рыба и рыбопродукты	85,1	91,9	101,4	99,4	102,8
Животное масло	62,5	86,4	113,5	97,5	77,4
Растительное масло	113,1	83,5	105,9	95,0	107,1
Маргариновая продукция	57,1	78,0	107,5	95,0	102,3
Молоко и молокопродукты	78,2	63,5	105,2	98,6	102,8
Сыр	58,4	94,5	101,7	97,5	102,2
Яйца	89,4	89,2	113,5	104,2	98,2
Сахар	91,9	84,3	106,9	104,5	107,9
Кондитерские изделия	88,3	87,4	104,6	99,2	105,2
Хлеб и хлебобулочные изделия	101,8	93,6	100,2	102,8	104,8
Чай	63,6	86,9	101,0	101,4	105,4
Картофель	101,3	114,6	116,1	115,8	102,2
Овощи	94,5	99,8	112,5	116,1	98,9
Фрукты и цитрусовые	87,5	88,9	108,7	95,5	109,3
Алкогольные напитки	-	-	-	-	-
<b>Непродовольственные товары</b>	<b>91,3</b>	<b>95,6</b>	107,3	100,4	103,2
Ткани готовые	108,9	92,0	99,4	97,5	105,1
Хлопчатобумажные ткани	-	-	-	-	-
Шерстяные ткани и платки	-	-	-	-	-
Шелковые ткани	-	-	-	-	-
Одежда и белье	-	-	-	98,1	106,6
Меха и меховые изделия	104,6	44,5	105,2	100,4	109,4
Трикотажные изделия	-	-	-	-	-
Верхний трикотаж	-	-	-	-	-
Чулочно-носочные изделия	84,4	89,0	100,0	99,1	98,0
Обувь	92,1	70,1	213,6	98,7	107,6
Хозяйственное мыло	88,4	96,5	101,1	99,4	107,9
Синтетические моющие средства	109,9	86,7	102,1	99,6	106,4
Туалетное мыло	88,4	96,5	102,2	99,5	106,6
Часы	127,4	95,4	105,7	98,0	95,3
Автомобили	-	-	110,3	-	-
Велосипеды, мотоциклы	106,2	106,9	104,8	99,1	99,7
Мебель	179,2	195,7	100,4	104,6	108,1
Строительные материалы	138,7	92,7	99,4	111,1	175,4
Ювелирные изделия	141,5	94,5	96,0	97,5	107,0
Телерадиотовары	-	-	-	-	-
Электротовары	118,3	66,0	100,4	104,4	101,0
Холодильники	137,0	89,9	100,3	103,1	101,7
Телевизоры цветные	63,6	92,5	105,3	100,5	107,0
Медикаменты	118,5	155,5	105,0	103,0	109,3
Табачные изделия	79,8	89,4	100,1	89,9	99,6

---

## ТОРГОВЛЯ

---

### 18.6. СТРУКТУРА ЗАТРАТ НА ПРОИЗВОДСТВО И ПРОДАЖУ ПРОДУКЦИИ (ТОВАРОВ, РАБОТ И УСЛУГ) ОПТОВОЙ И РОЗНИЧНОЙ ТОРГОВЛИ; РЕМОНТ АВТОТРАНСПОРТНЫХ СРЕДСТВ, МОТОЦИКЛОВ, БЫТОВЫХ ИЗДЕЛИЙ И ПРЕДМЕТОВ ЛИЧНОГО ПОЛЬЗОВАНИЯ

(по крупным и средним предприятиям; в процентах)

	2015	2016	2017	2018	2019
<b>Итого затрат на производство и продажу товаров, работ и услуг</b>	<b>100</b>	<b>100</b>	<b>100</b>	<b>100</b>	<b>100</b>
в том числе:					
материальные затраты	4,0	1,6	77,7	51,2	31,1
расходы на оплату труда	29,4	26,8	7,1	12,6	24,8
страховые взносы в Пенсионный фонд, ФСС, ФФОМС, ТФОМС	8,7	8,1	2,1	3,3	7,3
амортизация основных фондов	42,1	44,5	10,9	9,9	11,4
прочие затраты	15,8	19,0	2,1	23,0	25,4

---

---

**ТОРГОВЛЯ**

---

---

**18.7. ТОВАРНАЯ СТРУКТУРА ОБОРОТА РОЗНИЧНОЙ ТОРГОВЛИ**

	Млн. руб. 2019	в процентах к итогу				
		2015	2016	2017	2018	2019



<b>Все товары</b>	<b>9416,5</b>	<b>100</b>	<b>100</b>	<b>100</b>	<b>100</b>	<b>100,0</b>
<b>Продовольственные товары</b>	<b>3610,1</b>	<b>31,2</b>	<b>24,9</b>	<b>38,3</b>	<b>42,7</b>	<b>38,3</b>
мясо животных	1049,4	5,7	5,7	10,4	10,1	11,2
мясо домашней птицы	147,8	1,2	6,0	1,5	1,4	1,6
рыба и рыбопродукты	81,5	1,2	6,0	0,8	0,7	0,9
животные масла	17,4	0,2	1,1	0,2	0,2	0,2
растительные масла	23,5	0,5	1,8	0,2	0,2	0,3
маргариновая продукция	16,8	0,4	1,3	0,2	0,2	0,1
молочные продукты	148,7	3,7	9,2	1,5	1,4	1,6
молоко питьевое	50,4	1,5	0,5	0,5	0,5	0,5
молочные напитки	59,0	1,1	1,8	0,6	0,5	0,6
сыры жирные	30,9	0,4	2,2	0,3	0,3	0,3
яйцо птицы	35,2	1,2	1,5	0,4	0,3	0,4
сахар	18,6	0,4	1,1	0,2	0,2	0,2
кондитерские изделия	39,5	0,5	2,4	0,4	0,4	0,4
хлеб и хлебобулочные изделия	83,7	0,8	4,0	0,8	0,7	0,9
чай	28,1	0,3	1,8	0,3	0,3	0,3
картофель и овощи	292,7	2,7	1,8	2,8	2,5	3,1
свежие фрукты	131,9	1,1	5,7	1,3	1,1	1,4
алкогольные напитки	-	-	-	-	-	-
прочие продовольственные товары	1355,0	8,2	7,6	15,9	21,7	14,4
<b>Непродовольственные товары</b>	<b>5806,4</b>	<b>68,8</b>	<b>75,1</b>	<b>61,7</b>	<b>57,3</b>	<b>61,7</b>
ткани	101,9	0,8	2,0	1,1	0,9	1,1
хлопчатобумажные ткани	-	-	-	-	-	-
шерстяные ткани и платки	-	-	-	-	-	-
верхняя одежда	1000,2	13,2	20,8	9,6	8,6	10,6
одежда из меха	997,6	4,7	7,4	9,6	8,7	10,6
трикотажные изделия	-	-	-	-	-	-
верхний трикотаж	-	-	-	-	-	-
чулочно-носочные изделия	78,6	2,6	2,1	0,8	0,7	0,8
обувь	892,3	10,4	13,0	8,7	7,8	9,5
хозяйственное и туалетное мыло	16,1	0,2	0,5	0,2	0,1	0,2
синтетические моющие чистящие и полир.средства	21,9	0,2	0,4	0,2	0,2	0,2
часы	6,1	0,05	0,1	0,1	0,1	0,1
автомобильные детали, узлы и принадлежности	4,8	0,03	0,04	0,04	0,5	0,1
велосипеды, мотовелосипеды	61,7	0,4	1,0	0,03	0,5	0,7
мебель бытовая	339,9	2,3	7,5	3,1	2,9	3,6
строительные материалы	132,9	0,7	1,7	0,7	0,7	1,4
ювелирные изделия из драгоценных металлов камней	140,7	1,1	2,8	1,4	1,2	1,5
телерадиотовары	-	-	-	-	-	-
электротовары	256,9	2,9	5,1	0,7	1,4	2,7
холодильники и морозильники	181,7	1,5	3,6	1,8	1,7	1,9
телевизоры	160,1	2,0	4,9	1,6	1,4	1,7
фармацевтические, медицинские и ортопедические товары	37,5	0,9	1,6	0,2	0,3	0,4
табак курительный и трубочный	20,4	0,2	0,6	0,2	0,2	0,2
прочие непродовольственные товары	1355,1	24,8	24,5	21,7	19,4	14,4

## ТОРГОВЛЯ

### 18.8. ПРОДАЖА ОТДЕЛЬНЫХ ТОВАРОВ ПО ВСЕМ КАНАЛАМ РЕАЛИЗАЦИИ за 2019г.

		В ТОМ ЧИСЛЕ:
--	--	--------------

	Всего		торгующие организации		вещевые, смешанные и продовольственные рынки	
	млн. рублей	доля в объеме продаж, %	млн. рублей	доля в объеме продаж, %	млн. рублей	доля в объеме продаж, %
<b>Продовольственные товары</b>	<b>2107,4</b>	<b>100,0</b>	<b>402,0</b>	<b>100,0</b>	<b>1705,4</b>	<b>100,0</b>
Мясо животных	1049,4	49,8	46,6	11,6	1002,8	58,8
Животные масла	17,4	0,8	5,4	1,3	12,0	0,7
Растительные масла	23,5	1,1	6,5	1,6	17,0	1,0
Сахар	18,6	0,9	4,2	1,1	14,4	0,8
Изделия колбасные	156,1	7,4	43,6	10,9	112,5	6,6
Рыба и рыбопродукты	81,5	3,8	19,7	4,9	61,8	3,6
Молочные продукты	148,7	7,0	17,9	4,5	130,8	7,7
Яйцо птицы	35,2	1,7	3,2	0,8	32,0	1,9
Кондитерские изделия	39,5	1,9	15,8	3,9	23,7	1,4
Мука	29,2	1,4	10,6	2,6	18,6	1,0
Хлеб и хлебобулочные изделия	83,7	4,0	36,1	8,9	47,6	2,8
Картофель и овощи	292,7	13,9	148,6	37,0	144,1	8,5
Фрукты	131,9	6,3	43,8	10,9	88,1	5,2
<b>Непродовольственные товары</b>	<b>2672,5</b>	<b>100,0</b>	<b>216,5</b>	<b>100,0</b>	<b>2456,0</b>	<b>100,0</b>
Папиросы и сигареты табак курительный и трубочный	20,4	0,8	1,1	0,5	19,3	0,8
Ткани готовые	101,9	3,8	1,3	0,6	100,6	4,1
Одежда	1000,2	37,4	0,9	0,4	999,3	40,7
Верхний трикотаж	-	-	-	-	-	-
Обувь кожаная	892,3	33,3	9,7	4,6	882,6	35,8
Холодильники и морозильники	181,7	6,8	59,3	27,4	122,4	5,0
Телевизоры	160,1	6,0	28,0	12,9	132,1	5,4
Автомобильные детали, узлы и принадлежности	4,8	0,2	1,4	0,6	3,4	0,1
Материалы строительные	132,9	5,0	72,8	33,6	60,1	2,5
Ювелирные изделия	140,7	5,3	35,1	16,2	105,6	4,3
Фармацевтические, мед.и ортопед. товары	37,5	1,4	6,9	3,2	30,6	1,3

ТОРГОВЛЯ

ОПТОВАЯ ТОРГОВЛЯ

18.9. ПРОДАЖА НА РЫНКЕ ТОВАРОВ (ПРОДУКЦИИ)

(по полному кругу организаций)

	2015	2016	2017	2018	2019
--	------	------	------	------	------

<b>Общий объем оборота оптовой торговли (млн. руб.)</b>	<b>4503,2</b>	<b>4505,2</b>	<b>5956,9</b>	10827,0	10429,6
из общего объема оптовой торговли с основным видом деятельности (млн. руб.)	3191,1	3335,4	4189,2	7013,9	6853,5
в том числе:					
крупные и средние организации (млн. руб.)	799,4	859,1	894,8	821,2	1008,9
субъекты малого предпринимательства, млн. рублей	3703,8	3646,1	5062,1	9834,9	9323,3
Индекс физического объема продажи товаров (продукции), в % к предыдущему году – всего	86,0	58,8	128,8	131,3	98,4

---

## 19. УСЛУГИ

---

**Объем платных услуг населению** отражает объем потребления населением различных видов услуг и статистически измеряется денежной суммой, уплаченной непосредственно гражданами, которым оказаны услуги, и предприятиями (организациями) в виде доплат или полной оплаты оказанных их работникам услуг. Он включает объемы услуг, оказанных населению официально зарегистрированными предприятиями и организациями, имеющими статус

юридического лица, гражданами, занимающимися предпринимательской деятельностью без образования юридического лица, и незарегистрированными организациями с неформальной занятостью. Этот показатель формируется на основании данных форм федерального государственного статистического наблюдения и экспертной оценки скрытой и неформальной деятельности на рынке услуг по утвержденной методике.

**Платные услуги населению** включают в себя: бытовые услуги, услуги пассажирского транспорта, связи, жилищно-коммунальные услуги, услуги системы образования, культуры, туристско-экскурсионные, физической культуры и спорта, медицинские, санаторно-оздоровительные, услуги правового характера и другие.

#### 19.1. ОБЪЕМ ПЛАТНЫХ УСЛУГ НАСЕЛЕНИЮ ПО ВИДАМ ЭКОНОМИЧЕСКОЙ ДЕЯТЕЛЬНОСТИ

	(тыс. рублей)				
	2015	2016	2017	2018	2019
<b>Объем платных услуг – всего</b>	<b>9938014,1</b>	<b>9991334,0</b>	<b>11363474,1</b>	<b>11604580</b>	<b>11074046,2</b>
в том числе:					
бытовые	354647,4	357000,4	374528,6	383614,4	383614,4
пассажирского транспорта	2225828,9	2245181,8	2713625,6	2790305,5	2485669,9
связи	4315874,1	4317663,9	4445668,4	26992661	2451030,2
жилищные	10714,0	11250,5	28445,0	29188,0	25452,1
коммунальные	1740590,1	1756995,0	2290089,8	2316504,3	2497286,8
системы образования	755974,4	758806,0	835394,3	869062	858678,6
культуры	18660,7	19705,6	11816,5	11963,5	11513,1
услуги гостиниц и аналогичных средств размещения	6900,1	8647,5	9201,5	9354,9	12820,5
туристско-экскурсионные	44299,0	45307,4	37199,1	37918,2	41900,4
физкультуры и спорта	1386,0	1393,0	1395,0	1409,9	1590,0
санаторно-оздоровительные	-	-	285,8	-	-
медицинские	198990,0	199914,0	217182,2	220367,6	222160,2
ветеринарные	2511,9	2632,2	2400,9	2116,2	3171,5
правового характера	30957,0	31987,2	35403,2	42145	42543,5
прочие виды услуг	230150,8	234162,5	360104,5	368309,6	249632,1

#### УСЛУГИ

#### 19.2. СТРУКТУРА ОБЪЕМА ПЛАТНЫХ УСЛУГ НАСЕЛЕНИЮ (в процентах)

	2015	2016	2017	2018	2019
--	------	------	------	------	------

<b>Объем платных услуг –всего</b>	<b>100</b>	<b>100</b>	<b>100</b>	<b>100</b>	<b>100</b>
в том числе:					
бытовые	3,6	3,7	3,2	3,3	3,5
пассажи́рского транспорта	22,4	22,5	23,9	24,0	22,4
связи	43,5	43,2	39,1	38,9	22,1
жилищные	0,1	0,1	0,3	0,3	0,2
коммунальные	17,5	17,6	20,2	20,0	22,6
системы образования	7,6	7,6	7,4	7,5	7,8
культуры	0,2	0,2	0,1	0,1	0,1
услуги гостиниц и аналогичных средств размещения	0,1	0,1	0,1	0,1	0,1
туристско-экскурсионные	0,4	0,4	0,3	0,3	0,4
физической культуры и спорта	-	0,0	0,0	0,0	0,0
санаторно-оздоровительные	0,1	-	0,0	-	-
медицинские	0,4	2,0	1,9	1,9	2,0
ветеринарные	-	0,0	0,0	0,0	0,0
правового характера	-	0,3	0,3	0,4	0,4
прочие виды услуг	2,0	2,3	3,2	3,2	2,3

**19.3. ИНДЕКСЫ ФИЗИЧЕСКОГО ОБЪЕМА  
ПЛАТНЫХ УСЛУГ НАСЕЛЕНИЮ ПО ОТРАСЛЯМ ЭКОНОМИКИ**  
(в процентах к предыдущему году, в сопоставимых ценах)

	<b>2015</b>	<b>2016</b>	<b>2017</b>	<b>2018</b>	<b>2019</b>
<b>Объем платных услуг –всего</b>	<b>102,9</b>	<b>96,8</b>	<b>110,6</b>	<b>100,1</b>	<b>93,7</b>
в том числе:					
бытовые	144,1	92,8	101,5	100,0	100,4
пассажи́рского транспорта	82,1	99,0	115,6	97,8	89,0
связи	93,0	98,1	100,5	101,0	87,5
жилищные	68,8	103,9	252,1	102,3	86,9
коммунальные	268,4	98,6	124,0	99,1	105,1
системы образования	93,3	92,5	108,2	102,0	95,0
культуры	129,9	103,9	58,3	98,6	96,2
услуги гостиниц и аналогичных средств размещения	48,1	120,4	103,8	98,6	136,0
туристско-экскурсионные	108,5	99,4	79,5	98,7	110,5
физической культуры и спорта	-	98,2	100,0	101,0	99,9
санаторно-оздоровительные	-	-	-	-	-
медицинские	113,2	95,3	107,4	100,9	99,9
ветеринарные	137,0	99,4	78,1	79,5	149,9
правового характера	146,1	100,8	110,7	119,0	100,9
прочие виды услуг	-	-	-	-	-

**УСЛУГИ**

**19.4. ОБЪЕМ ПЛАТНЫХ УСЛУГ НА ДУШУ НАСЕЛЕНИЯ**

(рублей)

	<b>2015</b>	<b>2016</b>	<b>2017</b>	<b>2018</b>	<b>2019</b>
--	-------------	-------------	-------------	-------------	-------------

<b>Объем платных услуг – всего</b>	<b>21219,9</b>	<b>20793,6</b>	<b>23465,7</b>	<b>23552,2</b>	<b>22049,9</b>
в том числе:					
бытовые	757,3	743,0	773,4	778,6	763,8
пассажи́рского транспорта	4752,7	4632,3	5603,7	5663,1	4949,2
связи	9215,4	8985,8	9180,3	5478,3	4880,3
жилищные	22,9	23,4	58,7	59,2	50,7
коммунальные	3716,6	3656,6	4729,1	4701,5	4972,4
системы образования	1614,2	1579,1	1725,1	1763,8	1709,7
культуры	39,8	41,0	24,4	24,3	22,9
услуги гостиниц и аналогичных средств размещения	14,7	18,0	19,0	19,0	25,5
туристско-экскурсионные	94,6	94,3	76,8	75,5	83,4
физической культуры и спорта	3,0	2,9	2,9	2,8	3,2
санаторно-оздоровительные	-	-	0,6	-	-
медицинские	424,9	416,1	448,5	447,2	442,4
ветеринарные	5,4	5,5	5,0	4,5	6,3
правового характера	66,1	66,6	73,1	71,9	84,7
прочие виды услуг	491,4	487,3	743,6	747,5	497,1

### 19.5. ОБЪЕМ БЫТОВЫХ УСЛУГ НАСЕЛЕНИЮ

(тыс. рублей)

	2015	2016	2017	2018	2019
<b>Объем бытовых услуг</b>	<b>354647,4</b>	<b>357000,4</b>	<b>374528,6</b>	<b>383614,4</b>	<b>393095,1</b>
в том числе:					
ремонт и пошив обуви	8018,0	8037,2	8180,0	8422,2	10635,9
ремонт и пошив одежды вязка трикотажных изделий	25590,7	25654,7	26794,6	27716,7	29031,4
ремонт сложной бытовой техники и аппаратуры	37722,0	37968,0	40718,9	42370,0	42967,3
ремонт и техобслуживание автотранспорта	42390,0	43537,7	44002,4	44991,0	44630,8
ремонт и изготовление мебели	7480,0	7499,0	7620,0	8444,0	8632,3
химическая чистка и крашение одежды, услуги прачечных	1178,3	1292,5	1353,0	1375,0	2135,0
ремонт и строительство жилья	158035,8	158205,5	161003,4	162785,4	166062,4
услуги фотографии	3661,5	3723,3	4171,3	4381,8	4393,5
услуги бань и душевых	938,8	1121,3	1210,9	1332,9	1440,1
услуги парикмахерских	44307,4	44378,3	48862,9	49635,5	50736,0
услуги прокатных пунктов	7253,2	7364,2	9369,2	10239,3	10362,0
ритуальные услуги	3707,8	3750,3	4442,5	4506,1	4606,3
прочие услуги	14363,9	14468,4	16799,5	17414,2	17462,1

### УСЛУГИ

### 19.6. СТРУКТУРА ОБЪЕМА БЫТОВЫХ УСЛУГ НАСЕЛЕНИЮ

(в процентах)

	2015	2016	2017	2018	2019
<b>Объем бытовых услуг</b>	<b>100</b>	<b>100</b>	<b>100</b>	<b>100</b>	<b>100</b>
в том числе:					
ремонт и пошив обуви	2,3	2,3	2,2	2,2	2,7
ремонт и пошив одежды вязка трикотажных изделий	7,2	7,2	7,2	7,2	7,4
ремонт сложной бытовой техники и аппаратуры	10,6	10,6	10,9	11,0	10,9
ремонт и техобслуживание автотранспорта	12,0	12,2	11,7	11,7	11,4
ремонт и изготовление мебели	2,1	2,1	2,0	2,2	2,2
химическая чистка и крашение одежды, услуги прачечных	0,3	0,3	0,4	0,4	0,5
ремонт и строительство жилья	44,6	44,3	43,0	42,6	42,1
услуги фотографии	1,0	1,0	1,1	1,1	1,1
услуги бань и душевых	0,3	0,3	0,3	0,3	0,4
услуги парикмахерских	12,5	12,4	13,0	12,9	12,9
услуги прокатных пунктов	2,0	2,1	2,5	2,7	2,6
ритуальные услуги	1,0	1,1	1,2	1,2	1,2
прочие услуги	4,1	4,1	4,5	4,5	4,4

-----  
**Ингушетия в цифрах**  
**УСЛУГИ**

**19.7. ОБЪЕМ БЫТОВЫХ УСЛУГ НА ДУШУ НАСЕЛЕНИЯ**  
( рублей)

	2015	2016	2017	2018	2019
<b>Объем бытовых услуг</b>	<b>757,3</b>	<b>743,0</b>	<b>773,4</b>	<b>778,6</b>	<b>782,7</b>
в том числе:					
ремонт и пошив обуви	17,1	16,7	16,9	17,1	21,2
ремонт и пошив одежды вязка трикотажных изделий	54,6	53,4	55,3	56,3	57,8
ремонт сложной бытовой техники и аппаратуры	80,5	79,0	84,1	85,0	85,6
ремонт и техобслуживание автотранспорта	90,5	90,6	90,9	91,3	88,9
ремонт и изготовление мебели	16,0	15,6	15,7	17,1	17,2
химическая чистка и крашение одежды, услуги прачечных	2,5	2,7	2,7	2,8	4,3
ремонт и строительство жилья	337,4	359,3	332,5	330,4	330,7
услуги фотографии	7,8	7,7	8,6	8,9	8,7
услуги бань и душевых	2,0	2,3	2,5	2,7	2,9
услуги парикмахерских	94,6	92,4	100,9	100,7	101,0
услуги прокатных пунктов	15,5	15,3	19,3	20,8	20,6
ритуальные услуги	7,9	7,8	9,1	9,1	9,2
прочие услуги	30,7	30,1	34,7	35,3	34,8

---

## 20. НАУКА И ИННОВАЦИИ

---

Статистические данные охватывают предприятия и организации, выполняющие научные исследования и разработки, независимо от их принадлежности к той или иной отрасли экономики. Указанные организации классифицируются по следующим



секторам деятельности: государственный, предпринимательский, высшего образования, частный неприбыльный.

В состав **государственного сектора** входят: организации министерств и ведомств, обеспечивающие управление государством и удовлетворение потребностей общества в целом; неприбыльные организации, полностью или в основном финансируемые и контролируемые правительством,

**Предпринимательский сектор** включает: все организации и предприятия, чья основная деятельность связана с производством продукции или услуг в целях продажи, в том числе находящиеся в собственности государства; частные неприбыльные организации, обслуживающие вышеназванные организации.

В **сектор высшего образования** входят: университеты и другие высшие учебные заведения, независимо от источников финансирования и правового статуса, а также находящиеся под их контролем либо ассоциированные с ними научно-исследовательские институты, экспериментальные станции, клиники.

**Частный неприбыльный сектор** состоит из частных организаций, не ставящих своей целью получение прибыли (профессиональные общества, общественные организации и т.д. ), и частных индивидуальных организаций

**Персонал, занятый исследованиями и разработками**- совокупность лиц, чья творческая деятельность, осуществляемая на систематической основе, направлена на увеличение суммы научных знаний и поиск новых областей применения этих знаний, а также занятых оказанием прямых услуг, связанных с выполнением исследований и разработок. В статистике персонал, занятый исследованием и разработками, учитывается как списочный состав работника организаций (соответствующих подразделений высших учебных заведений, промышленных предприятий и др.), выполняющих исследования и разработки.

Под **инновационной деятельностью** понимается вид деятельности, связанный с трансформацией идей (обычно результатов научных исследований и разработок либо иных научно-технических достижений) в новый или усовершенствованный продукт, внедренный на рынке, в новый или усовершенствованный процесс, использованный в практической деятельности. Инновационная деятельность предполагает целый комплекс научных, технологических организационных, финансовых и коммерческих мероприятий, и именно в своей совокупности они приводят к инновациям.



---

## НАУКА И ИННОВАЦИИ

---

### 20.1. ОРГАНИЗАЦИИ, ВЫПОЛНЯЮЩИЕ ИССЛЕДОВАНИЯ И РАЗРАБОТКИ

	2015	2016	2017	2018	2019
--	------	------	------	------	------

<b>Всего по республике</b>	6	7	7	6	6
в том числе:					
организаций федеральных (центральных) министерств и ведомств	-	-	-	-	-
отраслевые научно-исследовательские институты	2	2	2	2	2
конструкторские, проектно-конструкторские, технологические организации	4	5	5	4	4
промышленные предприятия	-	-	-	-	-
прочие университеты и другие высшие учебные заведения	-	-	-	-	-
Численность персонала, занятого исследованием и разработками, человек	346	326	244	175	176
в том числе:					
исследователи	247	227	166	112	112
техники	12	12	9	12	2
вспомогательный персонал	20	19	16	9	4
прочие	67	68	53	42	58
Число организаций, ведущих подготовку аспирантов	1	1	1	1	1
в том числе:					
НИИ	-	-	-	-	-
ВУЗы	1	1	1	1	1
Численность аспирантов, человек	106	75	58	51	48
в том числе в:					
НИИ	-	-	-	-	-
ВУЗы	106	75	58	51	48
Прием в аспирантуру, человек	25	15	17	17	14
в том числе в:					
НИИ	-	-	-	-	-
ВУЗы	25	15	17	17	14
Выпуск из аспирантуры, человек	31	42	21	14	15
в том числе в:					
НИИ	-	-	-	-	-
ВУЗах	31	42	21	14	15
в том числе с защитой диссертации:	16	13	9	8	8
в НИИ	-	-	-	-	-
в ВУЗах	16	13	9	8	8

## 21. ФИНАНСЫ

**Бюджет**- форма образования и расходования фонда денежных средств, предназначенных для финансового обеспечения задач и функций государства и местного самоуправления.

**Консолидированный бюджет**- свод бюджетов всех уровней бюджетной системы Российской Федерации на соответствующей территории.

Консолидированный бюджет Российской Федерации составляют федеральный бюджет и консолидированные бюджеты субъектов Российской Федерации.

**Бюджет субъекта Российской Федерации** (региональный бюджет) – форма образования и расходования денежных средств, предназначенных для обеспечения задач и функций, отнесенных к предметам ведения субъекта Российской Федерации. Бюджет субъекта Российской Федерации и свод бюджета муниципальных образований, находящихся на его территории, составляют консолидированный бюджет субъекта Российской Федерации.

**Бюджет муниципального образования** (местный бюджет) – форма образования и расходования денежных средств, предназначенных для обеспечения задач и функций, отнесенных к предметам ведения местного самоуправления.

**Доходы бюджета** – денежные средства поступающие в безвозмездном и безвозвратном порядке в соответствии с бюджетным и налоговым законодательством Российской Федерации в распоряжение органов государственной власти Российской Федерации, органов власти субъекта Российской Федерации и органов местного самоуправления. Доходы бюджета образуются за счет налоговых и неналоговых видов доходов, а также за счет безвозмездных перечислений.

К **налоговым доходам** относятся доходы от использования имущества, находящегося в государственной или муниципальной собственности; средства, полученные в результате применения гражданско-правовой, административной и уголовной ответственности, в том числе штрафы, конфискации и иные суммы принудительного изъятия; доходы в виде финансовой помощи и бюджетных ссуд, полученных от бюджетов других уровней.

**Налог** обязательный индивидуально-безвозмездный платеж, взимаемый с организаций и физических лиц в форме отчуждения принадлежащих им на праве собственности, хозяйственного ведения или оперативного управления денежных средств в целях финансового обеспечения деятельности государства и (или) муниципальных образований.

**Сбор** – обязательный взнос, взимаемый с организаций и физических лиц, уплата которого является одним из условий совершения в интересах плательщиков сборов государственными органами, органами местного самоуправления, иными уполномоченными органами и должностными лицами юридически значимых действий, включая предоставление определенных прав или выдачу разрешений (лицензий).

**Расходы бюджета** – денежные средства направляемые на финансовое обеспечение задач и функции государства и органов местного самоуправления.

---

## ФИНАНСЫ

---

**Бюджетный дефицит** – величина превышения расходов бюджета над его доходами.

**Бюджетный профицит** - величина превышения доходов бюджета над его расходами.

**Кредитные вложения в экономику** представляют собой остатки по ссудам, предоставленным банковской системой экономике Российской Федерации и субъектам Российской Федерации.

Кредитные вложения делятся на краткосрочные ( предоставляемые на срок менее одного года) и долгосрочные (предоставляются на срок более одного года).

**Страховые взносы** – поступившая от страхователя плата за страхование, которую он обязан внести страховщику (страховой организации) в соответствии с договором страхования или законом.

**Страховые выплаты** – денежная сумма, которая выплачена страховщиком страхователю, застрахованному лицу, выгоду приобретателю или иным третьим лицам (страховые выплаты по страхованию населения и страховые выплаты по договорам, заключенным за счет средств граждан, рассчитываются так же, как аналогичные показатели по поступлениям).

**Страховая сумма** – определенная договором страхования или установленная законом денежная сумма, исходя из которой устанавливаются размеры страхового взноса и страховой выплаты.

**Коэффициент выплат** – отношение страховой суммы по заключенным договорам к числу заключенных договоров.

**Прибыль (убыток)** отчетного периода – конечный финансовый результат, выявленный на основании бухгалтерского учета всех хозяйственных операций предприятий (организаций). Представляет собой сумму прибыли (убытка) от реализации продукции (работ и услуг), основных средств, иного имущества предприятий (организаций) и доходов от внереализационных операций, уменьшенных на сумму расходов по этим операциям.

**Дебиторская задолженность** – сумма долга, причитающегося предприятиям (организациям) от дебиторов – юридических и физических лиц. Дебиторская задолженность означает отвлечение средств из оборота предприятий (организаций), ведущее в случае несвоевременной уплаты к нехватке оборотных средств для приобретения сырья и материалов, выплаты заработной платы работникам, к остановкам предприятий (организаций).

**Кредиторская задолженность** – сумма долга предприятий (организаций) кредиторам, подлежащая возврату соответствующим юридическим и физическим лицам.

**Просроченная задолженность** – задолженность, не погашенная в сроки, установленные договором.

**Основные фонды** – произведенные активы, подлежащие использованию неоднократно или постоянно в течении длительного периода, но не менее одного года, для производства товаров, оказания рыночных и нерыночных услуг.

**Коэффициент обновления основных фондов** – отношение стоимости основных фондов, введенных в действие в течении года, к стоимости основных фондов на конец года, в процентах.

**Износ основных фондов** – частичная или полная утрата основными фондами потребительских свойств и стоимости в процессе эксплуатации, под воздействием сил природы и вследствие технического прогресса.

---

## ФИНАНСЫ

---

### ГОСУДАРСТВЕННЫЕ ФИНАНСЫ

#### 21.1. ОБЪЕМ И СТРУКТУРА НАЛОГОВЫХ ПОСТУПЛЕНИЙ

(по данным республиканской налоговой инспекции)

	2015	2016	2017	2018	2019
--	------	------	------	------	------

Всего собрано налогов, млн. руб.	3658,6	3961,8	4055,2	4174,9	486,2
из них:					
налог на добавленную стоимость	551,4	503,6	195,5	266,6	483,1
в % к итогу	15,1	12,7	4,8	6,4	9,9
налог на прибыль организации	174,5	349,6	340,5	323,3	481,3
в % к итогу	4,8	8,8	2,4	7,8	9,9
Поступило в консолидированный бюджет республики, млн. руб.	2824,7	3194,8	3526,3	3440,0	3916,1
в % от всех налоговых сборов	77,2	80,6	87,0	82,4	80,3

## ФИНАНСОВАЯ ДЕЯТЕЛЬНОСТЬ ПРЕДПРИЯТИЙ И ОРГАНИЗАЦИЙ

### 21.2. ЧИСЛО ПРИБЫЛЬНЫХ ПРЕДПРИЯТИЙ И ОРГАНИЗАЦИЙ И СУММА ПРИБЫЛИ ПО ОСНОВНЫМ ОТРАСЛЯМ ЭКОНОМИКИ (крупные и средние организации)

	Число предприятий					Сумма прибыли, млн. рублей				
	2015	2016	2017	2018	2019	2015	2016	2017	2019	2019
<b>Всего</b>	39	37	44	45	20	36,7	38,6	189,1	125,3	461,7
в том числе:										
промышленное производство	5	5	10	6	4	21,9	24,6	11,5	1,2	9,9
из него:										
- добыча полезных ископаемых	2	1	1	2	-	1,5	-	-	1,0	-
- обрабатывающие производства	1	2	4	1	1	0,1	0,06	4,8	0,1	0,3
- обеспечение электрической энергией, газом и паром; кондиционирование воздуха	2	2	2	-	2	20,4	24,6	1,2	-	9,6
- водоснабжение; водоотведение, организация сбора и утилизации отходов, деятельность по ликвидации загрязнений	-	-	-	3	1	-	-	-	0,1	-
строительство	4	8	9	8	4	1,0	0,8	136,6	97,9	349,1
сельское хозяйство	13	12	8	3	2	11,0	11,6	17,4	7,4	0,8
транспорт и связь	1	-	1	-	-	0,05	-	0,1	-	-
транспортировка и хранение	-	-	-	2	2	-	-	-	3,2	60,2
деятельность в области информации и связи	-	-	-	1	-	-	-	-	-	-

## ФИНАНСЫ

### 21.3. ЧИСЛО УБЫТОЧНЫХ ПРЕДПРИЯТИЙ И ОРГАНИЗАЦИЙ И СУММА УБЫТКА ПО ОСНОВНЫМ ОТРАСЛЯМ ЭКОНОМИКИ (крупные и средние организации)

	Число предприятий					Сумма убытка, млн. рублей				
	2015	2016	2017	2018	2019	2015	2016	2017	2017	2019

<b>Всего</b>	28	22	21	13	12	1893,7	873,4	1654,6	3549,0	4385,3
в том числе:										
промышленное производство	10	9	9	3	4	1502,2	477,3	1211,3	648,0	672,1
из него:										
- добыча полезных ископаемых	2	3	2	1	1	285,6	362,9	722,0	472,0	398,4
- обрабатывающие производства	1	2	-	-	-	0,6	1,1	-	-	-
- производство и распределение электроэнергии газа и воды	7	4	2	-	-	1216,0	113,3	447,1	-	-
- водоснабжение; водоотведение, организация сбора и утилизации отходов, деятельность по ликвидации загрязнений	-	-	-	2	3	-	-	-	176,0	273,7
строительство	3	-	1	2	-	10,9	-	0,2	56,8	-
сельское хозяйство	5	2	7	2	4	17,1	0,6	43,7	3,0	54,5
транспорт и связь	2	3	1	-	-	102,3	79,7	32,0	-	-
транспортировка и хранение	-	-	-	1	1	-	-	-	1,3	8,1
деятельность в области информации и связи	-	-	-	-	-	-	-	-	-	-

**21.4. УДЕЛЬНЫЙ ВЕС ПРИБЫЛИ ПРЕДПРИЯТИЙ И ОРГАНИЗАЦИЙ  
ОСНОВНЫХ ОТРАСЛЕЙ ЭКОНОМИКИ В ОБЩЕМ ОБЪЕМЕ ПРИБЫЛИ**  
(по крупным и средним организациям)

**2019**

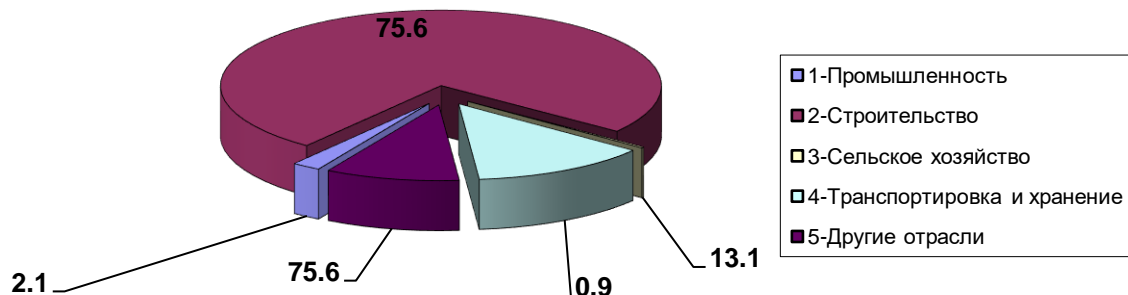

**ФИНАНСЫ**

**21.5. СОСТОЯНИЕ ВЗАИМОРАСЧЕТОВ НА ПРЕДПРИЯТИЯХ И  
В ОРГАНИЗАЦИЯХ ОСНОВНЫХ ОТРАСЛЕЙ ЭКОНОМИКИ**  
(крупные и средние организации; на конец года, миллионов рублей)

	2015	2016	2017	2018	2019
--	------	------	------	------	------

<b>Дебиторская задолженность – всего</b>	<b>5394,0</b>	<b>5930,6</b>	<b>2872,9</b>	<b>1799,9</b>	<b>1836,0</b>
в том числе:					
промышленность	4888,2	5404,5	2076,5	973,1	1512,7
сельское хозяйство	89,3	123,2	73,6	84,2	123,1
строительство	99,8	81,8	566,0	550,4	22,9
транспортировка и хранение	14,9	14,2	23,2	25,8	41,3
из неё просроченная – всего	3372,0	3347,2	295,8	285,1	1500,9
в том числе:					
промышленность	3250,2	3265,0	128,3	142,5	1314,0
сельское хозяйство	26,2	21,9	22,0	29,2	109,3
строительство	52,5	36,9	143,3	97,3	22,9
транспорт	-	-	-	13,8	27,8
<b>Кредиторская задолженность – всего</b>	<b>8765,2</b>	<b>8483,0</b>	<b>6124,9</b>	<b>3337,1</b>	<b>2940,6</b>
в том числе:					
промышленность	7850,2	7824,4	4348,4	1238,8	2190,7
сельское хозяйство	261,6	274,3	111,9	122,3	200,8
строительство	289,6	119,4	1379,3	1068,6	17,4
транспорт	123,0	146,4	185,1	239,5	140,1
из нее просроченная – всего	5836,0	6560,3	2107,3	481,3	2425,2
в том числе:					
промышленность	5664,3	6469,1	1996,6	213,9	1848,8
сельское хозяйство	73,8	21,2	16,9	58,3	127,4
строительство	57,5	46,5	93,8	20,5	16,7
транспорт	-	-	-	188,5	121,1

---

## **22. ИНВЕСТИЦИИ**

---

**К инвестициям в основной капитал** относятся затраты на строительные работы всех видов; затраты по монтажу оборудования, на приобретения оборудования, требующего и не требующего монтажа, предусмотренного в сметах на строительство; на приобретение производственного инструмента и хозяйственного

инвентаря, включаемых в сметы на строительство; на приобретение машин и оборудования, не входящих в сметы на строительство; на прочие работы и затраты.

Под **иностранными инвестициями в экономику** понимаются все виды вложений имущественных и интеллектуальных ценностей иностранными инвесторами, а также зарубежными филиалами российских юридических лиц в объекты предпринимательской и других видов деятельности на территории России в целях получения дохода.

Инвестиции делятся на прямые, портфельные и прочие.

**Прямые инвестиции** – инвестиции, сделанные юридическими или физическими лицами, полностью владеющими предприятием или контролирующими не менее 10 % акций или акционерного капитала предприятия.

**Портфельные инвестиции** – покупка акций, паев, облигаций, векселей и других долговых ценных бумаг. Они составляют менее 10 % в уставном (складочном) капитале предприятия.

Инвестиции не подпадающие под определение прямых и портфельных, указываются как прочие.

---

---

## ИНВЕСТИЦИИ

### 22.1. ИНВЕСТИЦИИ В ОСНОВНОЙ КАПИТАЛ ПО ВИДАМ ЭКОНОМИЧЕСКОЙ ДЕЯТЕЛЬНОСТИ

(по крупным и средним предприятиям, в фактически действовавших ценах, мил. руб.)

	2017	2018	2019
--	------	------	------



<b>Инвестиций в основной капитал всего</b>	<b>9811,8</b>	<b>13251,4</b>	<b>16706,7</b>
Сельское, лесное хозяйство, охота, рыболовство, рыбоводство	235,0	4,3	-
Добыча полезных ископаемых	474,8	15,0	-
Обрабатывающие производства	33,3	199,4	-
Обеспечение электрической энергией, газом и паром; кондиционирование воздуха	263,1	1360,0	2716,5
Водоснабжение; водоотведение, организация сбора и утилизации отходов, деятельность по ликвидации загрязнений	0,2	-	-
Строительство	1277,0	1068,7	1079,2
Торговля оптовая и розничная; ремонт автотранспортных средств, мотоциклов	25,1	87,2	36,7
Транспортировка и хранение	12,0	608,2	5048,1
Деятельность гостиниц и предприятий общественного питания	0,2	-	-
Деятельность в области информации и связи	274,1	344,9	989,7
Деятельность финансовая и страховая	35,9	45,5	24,0
Деятельность по операциям с недвижимым имуществом	205,6	108,4	-
Деятельность профессиональная, научная и техническая	12,0	0,1	58,9
Деятельность административная и сопутствующие дополнительные услуги	0,1	0,6	-
Государственное управление и обеспечение военной безопасности; социальное обеспечение	1345,4	2101,9	830,5
Образование	3200,5	6523,2	4130,0
Деятельность в области здравоохранения и социальных услуг	1833,5	631,5	948,3
Деятельность в области культуры, спорта, организации досуга и развлечений	385,5	152,0	316,9
Предоставление прочих видов услуг	198,5	0,5	0,5

---

## ИНВЕСТИЦИИ

### 22.2. СТРУКТУРА ИНВЕСТИЦИЙ В ОСНОВНОЙ КАПИТАЛ ПО ПОЛНОМУ КРУГУ ОРГАНИЗАЦИЙ С УЧЕТОМ ПАРАМЕТРОВ НЕФОРМАЛЬНОЙ ДЕЯТЕЛЬНОСТИ (млн. руб.)

	2017	2018	2019
<b>Инвестиции в основной капитал - всего</b>	<b>21197,7</b>	<b>22358,9</b>	<b>24158,3</b>
в том числе:			
жилище	3769,4	4163,4	2592,5
здания (кроме жилых) и сооружения	11401,9	11688,4	16075,1
машины оборудование, транспортные средства	4207,6	4790,9	3570,2
прочие	1818,8	1716,2	1920,5

**22.3. СТРУКТУРА ИНВЕСТИЦИЙ  
В ОСНОВНОЙ КАПИТАЛ ПО ПОЛНОМУ КРУГУ ОРГАНИЗАЦИЙ С УЧЕТОМ  
ПАРАМЕТРОВ НЕФОРМАЛЬНОЙ ДЕЯТЕЛЬНОСТИ**  
(в процентах к итогу)

	2017	2018	2019
<b>Инвестиции в основной капитал - всего</b>	<b>100</b>	<b>100</b>	<b>100</b>
в том числе:			
жилище	17,8	18,6	10,7
здания (кроме жилых) и сооружения	53,8	52,3	66,5
машины оборудование, транспортные средства	19,8	21,4	14,8
прочие	8,6	7,7	8,0

---

**ИНВЕСТИЦИИ**

---

**22.4. СТРУКТУРА ИНВЕСТИЦИЙ В ОСНОВНОЙ КАПИТАЛ  
ПО ФОРМАМ СОБСТВЕННОСТИ**

(по крупным и средним организациям, в процентах к итогу)

	2017	2018	2019

<b>Инвестиции в основной капитал - всего</b>	<b>100</b>	<b>100</b>	<b>100</b>
государственная	53,3	77,5	78,2
в том числе:			
федеральная	27,0	15,9	39,0
республиканская	26,3	61,6	39,2
муниципальная	3,5	5,3	1,4
общественных объединений	-	-	...
частная	5,5	12,6	17,2
смешанная российская	8,1	3,0	0,7
совместная российская и иностранная	29,1	1,2	1,8
иностранная	0,5	0,4	0,7

## 22.5. СТРУКТУРА ИНВЕСТИЦИЙ В ОСНОВНОЙ КАПИТАЛ ПО ИСТОЧНИКАМ ФИНАНСИРОВАНИЯ

(по крупным и средним организациям, в процентах к итогу)

	2017	2018	2019
<b>Инвестиции в основной капитал – всего</b>	<b>100</b>	<b>100</b>	<b>100</b>
в том числе по источникам финансирования:			
собственные средства	11,7	20,7	7,1
из них прибыль, оставшаяся в распоряжении организации (фонд накопления)	-	-	-
привлеченные средства	88,3	79,3	92,9
из них:			
кредиты банков	-	...	...
заемные средства других организаций	...	...	-
бюджетные средства	82,6	69,8	75,4
в том числе:			
из федерального бюджета	49,8	51,5	64,5
из бюджетов субъектов Российской Федерации и местных бюджетов	32,8	18,3	10,9
средства государственных внебюджетных фондов	0,5	0,2	0,1
прочие	4,2	8,4	16,9

---

## 23. ЦЕНЫ

---

Наблюдения за уровнем цен (тарифов) на товары и услуги во всех секторах экономики осуществляется на основе выборочной совокупности базовых предприятий по набору товаров (услуг) – представителей.

**Индекс потребительских цен (ИПЦ)** характеризует изменение во времени общего уровня цен на товары и услуги, приобретаемые населением для непроизводственного потребления. Он измеряет отношение стоимости фактического фиксированного набора товаров и услуг в текущем периоде к его стоимости в базисном периоде. ИПЦ является важнейшим показателем, характеризующим уровень инфляции.

ИПЦ используется при пересчете ряда показателей системы национальных счетов из текущих в постоянные цены, в частности с целью характеристики изменения общей суммы потребительских расходов населения в целом на товары и платные услуги в текущем периоде по сравнению с предыдущим (базисным) периодом под влиянием изменения цен на эти товары и услуги.

Потребительский набор, на основании которого рассчитывается ИПЦ, представляет собой единую для всех регионов Российской Федерации выборку групп товаров и услуг, наиболее часто потребляемых населением.

На базе индивидуальных индексов цен по городам, участвующим в наблюдении, определяются агрегатные индексы цен отдельных товаров (услуг) и товарных групп в целом по региону. В качестве веса используется удельный вес численности населения обследуемой территории в общей численности населения региона.

**Индексы цен производителей промышленной продукции** характеризует рост цен на готовую продукцию предприятий и рассчитывается на основе зарегистрированных цен по товарам–представителям в базовых организациях, где осуществляется наблюдение за ценами. Регистрации подлежат фактические цены на произведенную продукцию при реализации ее на внутреннем рынке (без налога на добавленную стоимость, акциза и других налогов, не входящих в оптовую цену франко-станция отправления) с учетом всех категорий потребителей. В качестве товаров–представителей принимаются однородные группы продукции с точки зрения основных качественных параметров, а также потребительских свойств, характера используемого сырья, материалов и технических процессов при их производстве. В набор товаров–представителей входят товарные группы практически всех отраслей промышленности.

Рассчитанные по товарам–представителям индексы путем последовательной агрегации распространяются на отрасли (подотрасли), представленные выбранные товарами–представителями. В качестве весов используются данные об объеме производства в стоимостном выражении базисного периода.

---

---

## ЦЕНЫ

---

---

**Индексы цен на продукцию в сельском хозяйстве.** В целях статистического наблюдения за изменением уровня цен реализации продукции сельскохозяйственными организациями, исчисляется индекс средних цен на сельскохозяйственную продукцию, реализуемую по всем каналам. В состав средних цен реализации не включаются расходы по транспортировке, экспедированию, погрузке и разгрузке продукции, а также налог на добавленную стоимость. Ее уровень зависит от доли отдельных каналов в общем объеме реализации и

определяется путем деления полученной в хозяйстве выручки от реализации продукции на количество реализованной продукции. Ежемесячно исчисляют индексы цен на продукцию, проданную сельскохозяйственными организациями по всем каналам реализации. В качестве весов используются объем реализации отчетного периода, что обусловлено значительными сезонными колебаниями в составе реализуемой продукции в течение года. При расчетах годовых индексов средних цен реализации сельскохозяйственной продукции в качестве базисных используются цены предшествующего года при расчетах текущих индексов базисными могут быть как цены соответствующего периода прошлого года, так и предыдущего периода текущего года.

Получаемая информация служит также для отслеживания соотношения между ценами, по которым сельскохозяйственные производители продают свою продукцию, и ценами, по которым они приобретают промышленную продукцию и услуги (т.н. паритета цен). В республике такие расчеты проводятся ежегодно на базе обследования около 10 % хозяйств, отобранных с учетом площади сельскохозяйственных угодий, стоимости основных производственных фондов и ряды других показателей. Веса для исчисления индекса цен приобретения строятся на основе данных о текущей структуре расходов хозяйств.

**Индекс цен на строительно-монтажные работы** определяется по данным регистрации цен на материалы, детали и конструкции, оплаты труда работников, а также других составляющих стоимости строительной продукции в базовых подрядных организациях. Критериями отбора базовых объектов наблюдения являются полнота охвата организаций различных форм собственности, совокупности работ при возведении объектов (т.е. работ, выполняемых как генподрядчиком, так и субподрядчиками), достаточная представительность применяемых при производстве строительно-монтажных работ, материалов, изделий и конструкции.

**Индексы цен на первичном и вторичном рынке жилья** рассчитываются на основе зарегистрированных цен соответственно на вновь построенные квартиры и на квартиры функционирующего приватизированного жилого фонда, если они являются объектами совершения рыночных сделок.

---

## ЦЕНЫ

### 23.1. ИНДЕКСЫ ЦЕН ПО СЕКТОРАМ ЭКОНОМИКИ РЕСПУБЛИКИ (в процентах к предыдущему году)

	2015	2016	2017	2018	2019
--	------	------	------	------	------

Индекс потребительских цен	120,20	105,45	102,69	103,16	103,2
Индекс цен производителей промышленной продукции	99,90	103,41	108,06	107,84	104,75
Индекс цен в капитальном строительстве	105,87	102,41	99,98	113,19	105,78
в том числе на строительные-монтажные работы	103,94	101,09	100,42	115,83	105,83
Индекс тарифов на грузовые перевозки без авиационного и железнодорожного транспорта	-	-	-	-	-

### 23.2. ИНДЕКСЫ ЦЕН В ОТРАСЛЯХ ЭКОНОМИКИ

( в процентах к предыдущему году)

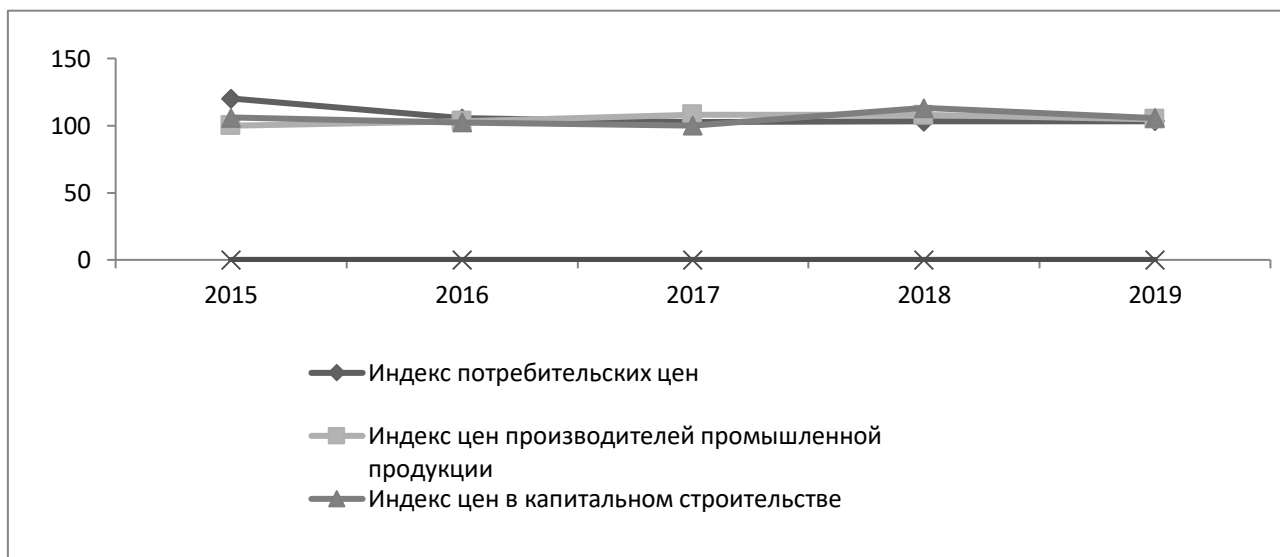

## ЦЕНЫ

### 23.3. ИНДЕКСЫ ПОТРЕБИТЕЛЬСКИХ ЦЕН (ТАРИФОВ) НА ТОВАРЫ И ПЛАТНЫЕ УСЛУГИ НАСЕЛЕНИЮ

(в процентах)

	Все	в том числе
--	-----	-------------

	товары и услуги	продовольственные товары	непродовольственные товары	платные услуги
--	-----------------	--------------------------	----------------------------	----------------

**К предыдущему году**

<b>2015</b>	120,20	121,83	122,96	108,81
<b>2016</b>	105,45	106,28	104,94	103,83
<b>2017</b>	102,69	102,34	103,16	102,78
<b>2018</b>	103,16	102,55	104,71	101,95
<b>2019</b>	103,02	103,70	102,84	101,46

**Декабрь к декабрю предыдущего года**

<b>2015</b>	117,54	119,83	119,08	106,49
<b>2016</b>	102,60	102,75	101,96	103,37
<b>2017</b>	104,03	103,88	105,06	102,57
<b>2018</b>	101,92	101,09	103,46	101,27
<b>2019</b>	103,35	104,19	103,26	101,16

---

**ЦЕНЫ**

---

**23.4. ИНДЕКСЫ ЦЕН НА ОТДЕЛЬНЫЕ ГРУППЫ  
ПРОДОВОЛЬСТВЕННЫХ ТОВАРОВ**

(декабрь к декабрю предыдущего года, в %)

	<b>2015</b>	<b>2016</b>	<b>2017</b>	<b>2018</b>	<b>2019</b>
<b>Продовольственные товары – всего</b>	119,83	102,75	103,88	101,09	104,19
в том числе:					
мясо и птица	116,61	102,02	99,14	101,16	111,14
колбасные изделия	130,08	106,56	105,40	101,42	103,32
мясные консервы	104,56	106,73	107,52	102,21	103,33
рыбопродукты	117,59	104,55	104,17	101,28	105,65
масло животное	82,50	106,36	125,80	104,10	144,40
масло растительное	113,30	106,54	93,72	99,44	98,36
молоко и молочные продукты	115,07	104,11	108,50	97,93	104,72
яйца	118,05	100,93	94,79	117,60	102,00
сахар – песок	131,93	104,06	93,98	94,09	97,56
кондитерские изделия	128,86	103,50	101,79	99,40	100,56
хлеб и хлебобулочные изделия	107,16	102,02	97,55	103,13	102,82
крупа и бобовые	129,40	105,12	102,64	96,76	104,39
алкогольные напитки	-	-	-	-	-



**ЦЕНЫ**

**23.5. ИНДЕКСЫ ЦЕН НА ОТДЕЛЬНЫЕ ГРУППЫ  
НЕПРОДОВОЛЬСТВЕННЫХ ТОВАРОВ**

(декабрь к декабрю предыдущего года, в %)

	2015	2016	2017	2018	2019
Непродовольственные товары	119,08	101,96	105,06	103,46	103,26
в том числе:					
хлопчатобумажные ткани	123,66	104,36	98,79	94,82	90,14
шерстяные ткани	134,10	102,45	103,12	101,69	105,80
шелковые ткани	119,86	102,01	101,83	102,12	103,44
одежда и белье	114,38	102,10	107,63	105,15	105,36
верхний трикотаж	120,04	102,40	106,24	103,85	104,33
бельевой трикотаж	135,96	105,03	108,63	108,38	110,30
чулочно-носочные изделия	136,35	101,50	103,96	103,64	105,14
кожаная, текстильная и комбинированная обувь	120,17	101,94	105,49	103,14	101,86
моющие средства	119,39	103,04	105,72	98,94	100,38
парфюмерия	111,24	103,30	104,62	101,91	103,90
галантерея	127,52	101,77	105,27	103,49	103,85
табачные изделия	140,89	106,62	170,04	102,57	102,43
телерадиотовары	146,96	101,22	96,51	99,64	102,86
электротовары	115,25	102,86	104,44	103,33	104,47
школьно-письменные принадлежности и канцелярские товары	112,32	105,57	114,36	102,58	110,00
печатные изделия	119,85	104,55	109,14	103,85	104,40
велосипеды и мотоциклы	117,05	104,25	106,03	104,08	103,06
строительные материалы	113,75	103,20	104,46	104,23	105,54
мебель	116,84	101,17	102,58	102,30	103,57
ковры и ковровые изделия	120,79	101,91	104,38	104,19	105,55
часы	121,37	102,10	104,90	106,61	105,54
ювелирные изделия	99,94	104,66	106,22	100,75	101,84
легковые автомобили	136,50	100,02	99,32	99,88	100,00
бензин	104,44	101,75	105,15	108,87	102,76
лекарства	122,62	102,22	102,56	100,55	101,27
топливо для населения	100,01	102,56	102,41	100,44	-

## ЦЕНЫ

### 23.6. ТЕМПЫ РОСТА ЦЕН НА ОТДЕЛЬНЫЕ ПРОДОВОЛЬСТВЕННЫЕ ТОВАРЫ ( декабрь 2019г. в % к декабрю 2018г.)

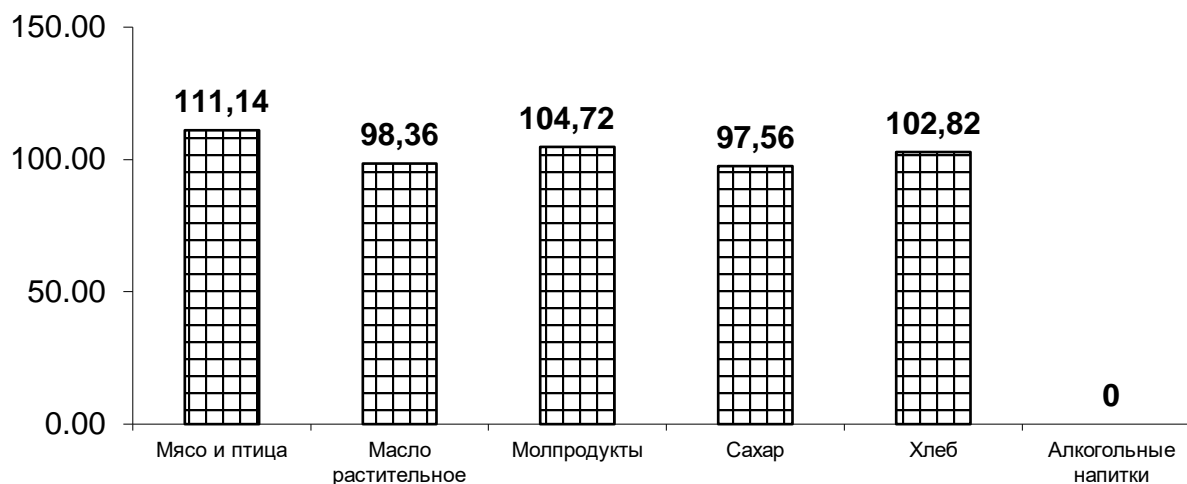

### 23.7. ТЕМПЫ РОСТА ЦЕН НА ОТДЕЛЬНЫЕ НЕПРОДОВОЛЬСТВЕННЫЕ ТОВАРЫ ( декабрь 2019 г. в % к декабрю 2018г.)

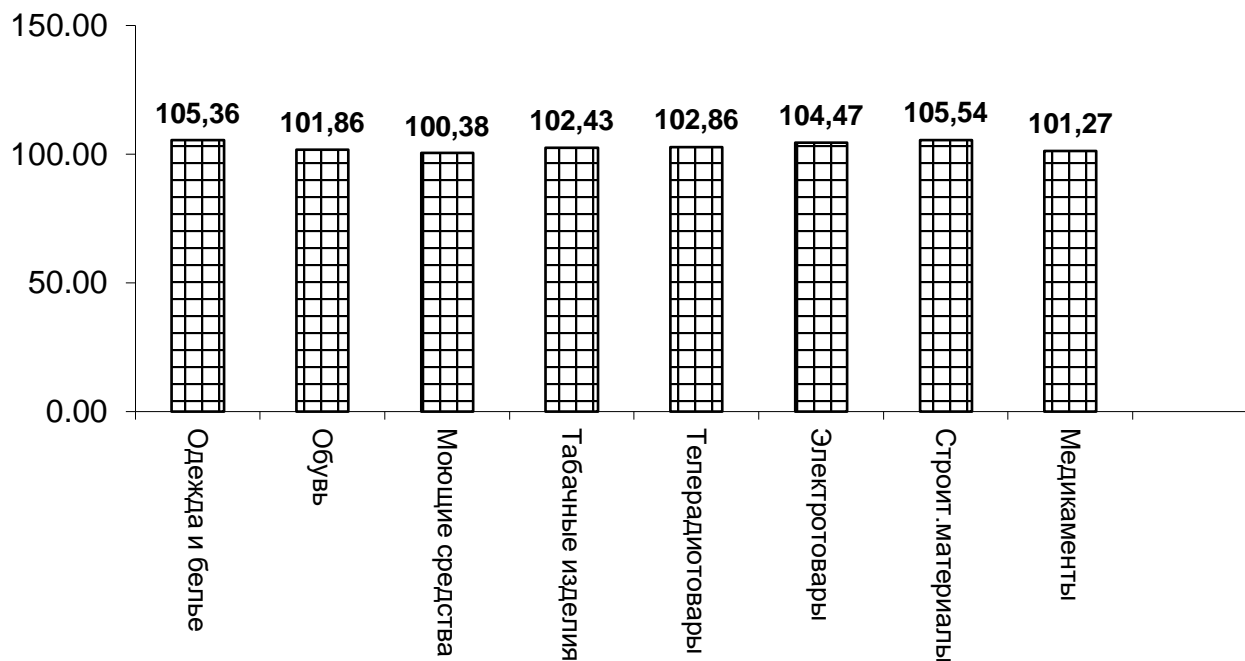

## ЦЕНЫ

### 23.8. ИНДЕКСЫ ЦЕН И ТАРИФОВ НА ОСНОВНЫЕ ГРУППЫ ПЛАТНЫХ УСЛУГ НАСЕЛЕНИЮ

(декабрь к декабрю предыдущего года, в %)

	2015	2016	2017	2018	2019
<b>Платные услуги населению – всего</b>	<b>106,49</b>	<b>103,37</b>	<b>102,57</b>	<b>101,27</b>	101,16
в том числе:					
бытовые	127,25	103,66	104,74	103,21	102,47
пассажирского транспорта	106,98	100,29	109,25	100,29	100,88
связи	103,73	101,64	100,98	100,00	102,16
жилищно-коммунальные	98,46	104,56	101,53	101,29	101,05
жилищного хозяйства	103,92	100,20	100,18	100,71	99,93
коммунальные	96,80	107,81	102,52	101,82	102,12
образования	111,93	104,20	100,94	106,04	100,00
культуры	118,32	101,51	104,91	100,18	100,00
физической культуры и спорта	-	100,00	100,11	100,00	100,00
санаторно-курортные	100,55	100,92	101,01	100,27	-
правового характера	-	-	-	-	-
здравоохранения	114,35	101,15	101,29	100,01	100,07

### 23.9. СРЕДНИЕ ПОТРЕБИТЕЛЬСКИЕ ЦЕНЫ НА ОТДЕЛЬНЫЕ ВИДЫ ПРОДОВОЛЬСТВЕННЫХ ТОВАРОВ

(на конец года, рублей за килограмм, литр, штуку)

	2015	2016	2017	2018	2019
Говядина 1 категории (кроме бескостной)	280,00	280,00	280,00	280,42	320,15
Мясо птицы	134,43	151,53	140,51	139,96	120,41
Колбаса вареная 1 сорт	288,76	302,10	378,07	397,55	367,30
Консервы мясные, за условную банку	79,78	87,31	104,57	108,51	114,98
Рыба мороженая (без деликатесной)	203,54	219,70	232,84	242,82	279,15
Рыба живая и охлажденная	185,65	102,56	190,09	177,24	-
Рыба соленая, копченая	173,92	186,28	214,07	227,44	249,19
Консервы рыбные в масле, за условную банку	67,06	67,06	69,72	70,60	101,20
Консервы рыбные в томате, за условную банку	62,73	65,14	65,08	65,11	66,11
Масло животное	237,19	249,02	410,98	432,09	606,64
Масло подсолнечное	87,91	91,06	85,35	86,67	87,70
Молоко цельное	61,76	67,48	80,36	76,24	81,21
Сыры сычужные твердые	308,26	313,64	387,99	388,92	414,65
Яйца столовые, за десяток	55,05	52,52	49,78	58,28	59,19
Сахар-песок	54,99	57,29	53,86	50,56	49,03
Чай черный байховый	686,84	688,71	722,02	728,39	760,65

**ЦЕНЫ**

	<b>2015</b>	<b>2016</b>	<b>2017</b>	<b>2018</b>	<b>2019</b>
Хлеб и хлебобулочные изделия из муки 1-2 сортов	32,95	33,11	29,87	29,43	31,30
Хлеб хлебобулочные изделия из муки высшего сорта	32,54	33,68	33,21	35,66	38,43
Рис	75,13	78,82	79,36	74,92	85,02
Макароны	89,59	90,26	96,26	99,24	115,61
Картофель	28,54	22,92	22,38	23,42	23,20
Капуста свежая	27,07	25,14	21,58	29,30	23,84
Лук репчатый	28,73	24,68	22,31	24,06	23,64
Морковь	43,34	33,55	29,38	30,88	26,66
Свекла столовая	33,67	34,33	30,51	31,57	30,90
Яблоки	92,76	94,25	91,41	81,15	79,10
Апельсины и мандарины	83,12	84,65	94,33	93,91	95,40
Водка	-	-	-	-	-
Ликероводочные изделия	-	-	-	-	-
Коньяк	-	-	-	-	-
Шампанское	-	-	-	-	-
Пиво отечественное	-	-	-	-	-

**23.10. СООТНОШЕНИЕ ЦЕН НА ОСНОВНЫЕ ВИДЫ  
ПРОДОВОЛЬСТВЕННЫХ ТОВАРОВ С ЦЕНОЙ НА ГОВЯДИНУ**

(на конец года; в процентах)

	<b>2015</b>	<b>2016</b>	<b>2017</b>	<b>2018</b>	<b>2019</b>
Говядина (кроме бескостного мяса)	100,00	100,00	100,00	100,00	100,00
Животное масло	84,71	89,25	146,78	154,09	189,49
Сыр	110,10	112,01	138,57	138,69	129,52
Молоко цельное	24,20	24,10	28,70	27,19	25,37
Яйца	19,66	18,75	17,78	20,78	18,49
Сахар-песок	19,64	20,46	19,24	18,03	15,31
Хлеб пшеничный из муки в/сорта	11,93	18,02	11,86	12,72	12,00
Рис шлифованный	26,84	28,15	28,35	26,72	26,56
Макароны	32,00	32,23	34,38	35,39	36,11
Картофель	10,20	8,18	8,00	8,35	7,25
Капуста свежая белокочанная	9,67	8,97	7,71	10,45	7,46
Морковь	15,48	11,98	10,50	11,01	8,33
Лук репчатый	10,26	8,81	7,97	8,58	7,38
Яблоки	33,13	33,66	32,65	28,94	24,71

**ЦЕНЫ**

**23.11. СРЕДНИЕ ПОТРЕБИТЕЛЬСКИЕ ЦЕНЫ НА ОТДЕЛЬНЫЕ ВИДЫ  
НЕПРОДОВОЛЬСТВЕННЫХ ТОВАРОВ**  
(на конец года рублей за килограмм, метр, штуку)

	<b>2015</b>	<b>2016</b>	<b>2017</b>	<b>2018</b>	<b>2019</b>
Хлопчатобумажные ткани	151,76	158,79	156,92	148,89	133,85
Шерстяные ткани	768,35	801,63	819,09	801,01	845,38
Шелковые ткани	456,65	474,29	480,17	490,72	501,04
Пальто женское из плащевых тканей	4610,46	4618,21	4917,17	5052,27	5128,56
Костюм мужской из шерстяных или полушерстяных тканей	7574,04	7667,09	8356,33	9036,18	9918,71
Сорочка мужская верхняя из хлопчатобумажных и смесовых тканей	1083,27	1078,25	1208,13	1332,90	1524,92
Джемпер мужской	2012,60	2049,78	2197,86	2331,95	2435,31
Носки мужские из хлопчатобумажной и смесовой пряжи, за пару	85,36	86,14	38,28	89,47	92,37
Колготки женские	117,64	116,83	116,18	136,97	139,73
Полуботинки, кожаные мужские, пара	3878,74	3935,48	4061,52	4115,64	4080,03
Сапоги, полусапожки женские кожаные на утепленной подкладке, пару	5224,56	5297,87	5651,65	5675,14	5673,88
Туфли летние женские с верхом из искусственной кожи, пару	1928,98	2041,20	2089,03	2343,05	2247,35
Кирпич строительный, за 1000 штук	10210,61	10478,38	11028,13	11803,02	12763,14
Цемент, за 50 кг	299,75	295,00	299,08	302,96	303,29
Бензин, за 1 л.	34,02	36,29	38,16	41,30	42,63
Легковые автомобили отечественные (ВАЗ), тыс. рублей	516,53	516,49	499,93	499,95	468,47

**ЦЕНЫ**

**23.12. СРЕДНИЕ ЦЕНЫ И ТАРИФЫ НА ОТДЕЛЬНЫЕ ВИДЫ  
ПЛАТНЫХ УСЛУГ НАСЕЛЕНИЮ**

(на конец года; рублей за один вид услуг)

	<b>2015</b>	<b>2016</b>	<b>2017</b>	<b>2018</b>	<b>2019</b>
<b>Бытовые услуги</b>					
Ремонт обуви (постановка набоек), за пару	244,06	251,34	264,38	287,47	300,40
Ремонт телевизоров цветного изображения	664,61	697,57	743,60	782,72	834,02
Ремонт холодильников всех марок (без стоимости деталей)	977,33	1018,88	1091,64	1127,33	1205,96
Химическая чистка одежды (костюма), за штуку	557,68	574,86	600,96	615,34	621,03
Стирка и глажение прямого белья, за кг.	69,83	73,27	79,58	83,94	88,79
Стрижка модельная в женском зале	308,53	326,57	334,03	338,59	332,08
Стрижка модельная в мужском зале	302,09	325,40	332,63	336,23	330,76
<b>Услуги пассажирского транспорта</b>					
Проезд в городском автобусе	10,00	10,00	13,00	13,00	13,00
<b>Услуги связи</b>					
Пересылка письма массой до 20 гр.	14,50	19,00	22,00	22,00	23,00
Отправка телеграмм ( за 15 слов)	41,11	41,30	-	-	-
Абонентная плата за домашний телефон (за месяц)	140,00	140,00	140,00	127,00	131,00
<b>Жилищно-коммунальные услуги</b>					
Квартирная плата в домах муниципального жилого фонда, за кв. м общей площади	4,77	-	-	-	-
Плата за электричество, за 100 кВт	288,00	325,00	336,00	347,00	344,89
Плата за водоснабжение и канализацию, за месяц с 1 человека	35,11	39,35	39,36	38,59	39,54
Плата за отопление, за 182В. м общей площади	1246,08	1306,91	1366,51	1314,23	1353,90
Плата за газ сетевой, за месяц 1 человека	115,83	132,25	137,69	138,90	141,00
<b>Услуги учреждений культуры</b>					
Кино	-	229,13	299,13	229,13	229,77
Театры	197,09	199,76	203,47	204,13	204,94
<b>Услуги по содержанию детей в дошкольных учреждениях, за дето – день</b>					
Посещение детского ясли - сада, день	44,11	44,71	45,86	45,82	46,78
<b>Санаторно-курортные услуги ( за 1 день)</b>					
Санаторий, день	600,00	601,18	2584,76	2585,30	-
<b>Услуги здравоохранения</b>					
Первичный прием к врачу – специалисту	550,00	552,22	555,76	555,68	557,36
Общий анализ крови	285,41	286,02	289,08	288,73	290,18

**ЦЕНЫ**

**23.13. СТОИМОСТЬ НАБОРА ИЗ 25 ОСНОВНЫХ ПРОДУКТОВ ПИТАНИЯ**

	2018		2019	
	в рублях, в расчете на месяц	в процентах к предыдущему месяцу	в рублях, в расчете на месяц	в процентах к предыдущему месяцу
Январь	3831,71	101,43	3838,55	101,80
Февраль	3839,80	100,21	3859,50	100,55
Март	3809,94	99,22	3936,89	102,01
Апрель	3820,95	100,29	4001,77	101,65
Май	3848,05	100,71	4091,25	102,24
Июнь	3886,70	101,00	4104,77	100,33
Июль	3839,53	98,79	4007,52	97,63
Август	3776,30	98,35	3940,68	98,33
Сентябрь	3756,78	99,48	3934,63	99,85
Октябрь	3730,99	99,31	3966,40	100,81
Ноябрь	3763,70	100,88	3963,58	99,93
Декабрь	3792,95	100,78	3978,92	100,39

**23.14. УРОВЕНЬ И ДИНАМИКА ЦЕН НА РЫНКЕ ЖИЛЬЯ**

(на конец года; в рублях за 1 кв. м общей площади)

	Первичный рынок			Вторичный рынок		
	2017	2018	2019	2017	2018	2019
<b>Жилые помещения – всего</b>	<b>40985,04</b>	<b>40293,99</b>	39664,62	<b>33996,24</b>	<b>33477,58</b>	32861,25
из них:						
квартиры в домах низкого качества	-	-	-	-	-	-
квартир типовых домах	-	-	-	33996,24	33477,58	32861,25
квартиры в домах среднего качества (типовые)	40887,80	40159,24	39513,23	-	-	-
квартир в домах улучшенной планировки	-	-	-	-	-	-
квартиры в элитных домах	41170,6	40543,5	39953,41	-	-	-

**УРОВЕНЬ И ДИНАМИКА ЦЕН ПО ВИДАМ ЭКОНОМИЧЕСКОЙ  
ДЕЯТЕЛЬНОСТИ**

**23.15. ИНДЕКСЫ ЦЕН ПРОИЗВОДИТЕЛЕЙ  
ПО ОТДЕЛЬНЫМ ВИДАМ ЭКОНОМИЧЕСКОЙ ДЕЯТЕЛЬНОСТИ**  
( в процентах к предыдущему году)

	2015	2016	2017	2018	2019
<b>Добыча полезных ископаемых</b>	96,97	98,55	111,42	107,84	104,90
добыча топливно-энергетических полезных ископаемых	97,37	98,39	112,13	146,91	105,21
<b>Обрабатывающие производства</b>	100,10	97,24	117,87	99,29	97,15
в том числе:					
Производство пищевых продуктов, включая напитки и табака	112,43	106,57	100,43	99,75	98,94
Целлюлозно-бумажное производство; издательская и полиграфическая деятельность	-	-	-	-	-
Производство напитков	90,01	91,89	135,66	95,10	78,59
Производство хлеба и мучных кондитерских изделий недлительного хранения	112,39	106,53	100,43	99,75	98,94
Производство кирпича, черепицы и прочих строительных изделий из обожженной глины	115,37	100,99	92,80	84,24	99,53

**23.16. ИНДЕКСЫ ЦЕН ПРОИЗВОДИТЕЛЕЙ  
В ОТДЕЛЬНЫХ ОТРАСЛЯХ ПРОМЫШЛЕННОСТИ**  
(декабрь 2019г. в % к декабрю 2018г.)

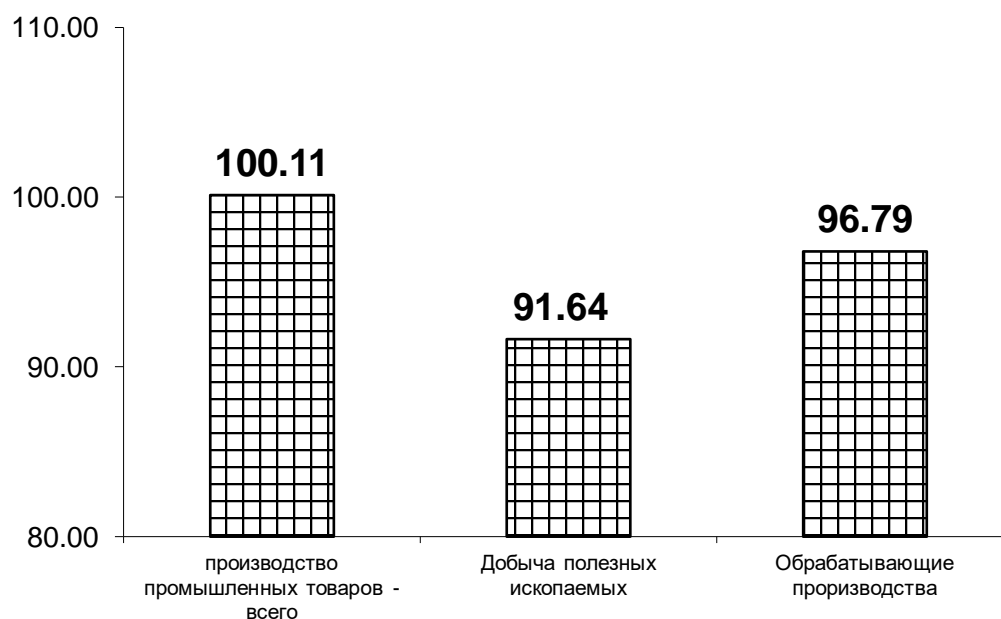



**ЦЕНЫ**

**23.17. СРЕДНИЕ ЦЕНЫ ПРОИЗВОДИТЕЛЕЙ НА ОТДЕЛЬНЫЕ ВИДЫ ПРОМЫШЛЕННОЙ ПРОДУКЦИИ**  
(в рублях)

	2015	2016	2017	2018	2019
Нефть, тонн	12867,49	12644,33	14145,68	20538.83	20976,23
Кирпич керамический, тыс. штук	5000,0	4621,47	3549,77	3520.99	3500,00
Хлеб и хлебобулочные изделия, тонн	28393,53	30000,00	30109,81	30000.00	30000,00
Воды минеральные, тыс. полулитров	6014,35	5753,30	7639,10	6556.99	5252,17

**23.18. СРЕДНИЕ ЦЕНЫ РЕАЛИЗАЦИИ ПРОДУКЦИИ СЕЛЬСКОХОЗЯЙСТВЕННЫМИ ПРЕДПРИЯТИЯМИ И ОРГАНИЗАЦИЯМИ**  
(на конец года, рублей за тонну)

	2015	2016	2017	2018	2019
Зерновые культуры	7509.35	6855.46	6756.38	7223.76	7846,31
пшеница	7742.39	7169.49	6678.71	7436.52	7921,1
кукуруза	6856.14	5928.17	6736,03	6548.62	6574,24
ячмень	6953.92	6800.52	7013.28	7073.3	7684,97
зернобобовые	-	-	-	-	-
овес	6999.42	6485.38	6185.75	6668.61	5960,32
Масличные культуры	-	-	-	-	-
подсолнечник	11999.85	13343.91	12552,06	12234.56	10914,39
Сахарная свекла	-	-	-	-	-
Картофель	-	-	-	-	-
Скот и птица (в живом весе)	-	-	98645.84	101747.97	107247,3
крупный рогатый скот	91464.48	87799.06	82418.98	82205.23	90673,55
овцы и козы	116904.18	111590.21	121030.35	107960.76	116816,2
свиньи	-	-	-	-	-
птица	-	-	-	-	-
Молоко и молочные продукты	24490.45	25000.00	-	-	-
Яйца за 1 тыс. штук	-	-	-	-	-
Шерсть	-	-	-	-	-
Мед пчелиный	-	-	-	-	-

**ЦЕНЫ**

---

---

**23.19. ИНДЕКСЫ ЦЕН В КАПИТАЛЬНОМ СТРОИТЕЛЬСТВЕ**  
(в разгах к предыдущему году)

	Капитальное строительство- всего	в том числе	
		строительно- монтажные работы	на машины и оборудование
2015	105,87	103,94	112,90
2016	102,41	101,09	110,92
2017	99,98	100,42	96,82
2018	113,19	115,83	104,99
2019	105,78	105,83	108,57

---

---

## 24. ВНЕШНЕЭКОНОМИЧЕСКАЯ ДЕЯТЕЛЬНОСТЬ

---

**Экспорт** – вывоз товаров отечественного производства в страны СНГ и страны вне СНГ, а также реэкспорт товаров. К товарам отечественного производства относятся также товары иностранного происхождения, ввезенные в страну и подвергшиеся существенной переработке, изменяющей качественные основные или технические характеристики товаров.

**Импорт** - ввоз товаров из стран СНГ и стран вне СНГ. В импорт включаются ввезенные товары, предназначенные для потребления в экономике, для реэкспорта, и товары, закупаемые для отечественных организаций за границей, для потребления на месте. К реэкспортным товарам относятся товары, ввезенные в регион, а затем вывезенные за границу без переработки.

**Предприятия с участием иностранного капитала.** Основным юридическим документом, регламентирующим порядок создания, виды и условия деятельности, порядок ликвидации таких предприятий является Закон РСФСР «Об иностранных инвестициях в РСФСР», в котором устанавливается правовой режим иностранных инвестиций на территории Российской Федерации.

В соответствии с этим законом на территории России могут создаваться и действовать:

предприятия с долевым участием иностранных инвестиций (совместные предприятия), а также их дочерние предприятия и филиалы;

предприятия, полностью принадлежащие иностранным инвесторам, а также их дочерние предприятия и филиалы;

филиалы иностранных юридических лиц.

Предприятие с иностранными инвестициями может быть создано путем его учреждения, либо в результате приобретения иностранным инвестором доли участия (пая, акций) в ранее учрежденном предприятии без иностранных инвестиций или приобретения такого предприятия полностью.

**24.1. ОСНОВНЫЕ ПОКАЗАТЕЛИ ВНЕШНЕЙ ТОРГОВЛИ**

(миллионов долларов США)

	2015	2016	2017	2018	2019
<b>Внешнеторговый оборот-всего</b>	11,6	19,0	12,7	16,6	10,4
в том числе:					
экспорт	0,3	1,2	3,6	0,7	4,2
импорт	11,3	17,8	9,1	15,9	6,2
сальдо	-11,0	-16,6	-5,5	15,2	-0,2
из него:					
внешнеторговый оборот со странами дальнего зарубежья – всего	10,8	18,2	12,0	15,4	8,6
в том числе:					
экспорт	0,2	0,6	3,1	0,2	3,1
импорт	10,4	17,6	8,9	15,2	5,5
сальдо	-10,2	-17,0	-5,8	-15	-2,4
внешнеторговый оборот со странами СНГ – всего	1,0	0,8	0,7	0,5	1,8
в том числе:					
экспорт	0,1	0,6	0,5	0,5	1,1
импорт	0,9	0,2	0,2	0,7	0,7
сальдо	-0,8	0,4	0,3	-0,2	0,4

**24.2. ВНЕШНЯЯ ТОРГОВЛЯ РЕСПУБЛИКИ**

( миллионов долларов США)

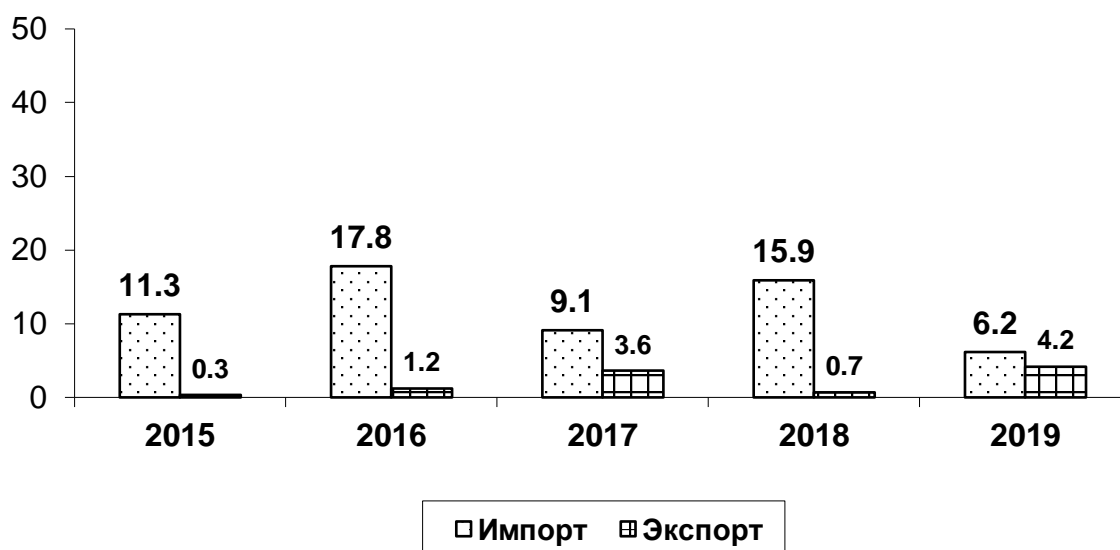

# **СТАТИСТИЧЕСКИЙ ЕЖЕГОДНИК РЕСПУБЛИКА ИНГУШЕТИЯ**

**Ответственный за выпуск:**

**Отдел государственной статистики в Республике Ингушетия**

**тел. 55-15-29**

Набрано и сверстано в  
Управлении Федеральной службы государственной статистики  
по Северо-Кавказскому Федеральному округу